京城日報 朝刊

大和民族をして悠久に大陸に彌榮
滿洲國、開拓農民法を創設

【新京支局電話】東亞共榮圏の民族基地として重要なる役割を擔へる滿洲國は、首都同政府計畫の下、農業生産に重點を置き着々成果を收めつゝあるが、從來やゝもすれば開拓民の中には地に親しむ所謂農業國策の本義を沒却して與へられたる土地をば沒却して都會に走らんとする不心得者の續出に鑑み、今回右惡民を除去するため開拓農場法を創設すべく先般來内部關係機關との間に審議が進められてゐたが、この程内地側の諒解を得るに至り滿洲國政府では去る六日の參議會議に附議可決したので來る十三日附をもつて公布、康德九年四月一日から施行することになつた、この開拓農場法はさきに公布された開拓團法、開拓協同組合法と並んで農本滿洲國農業百年の大計の基本をなすもので全文三章五十六箇條及び附則十一箇條併せて六十七箇條から成る大法典である、この開拓農場法こそは今まで幾多の苦難に耐へて數年來叫ばれながら實行されず今日に及べる所謂大和民族が大陸で飛躍する重大國策を解決する鍵であり、これに日清、日露の兩役以來大陸に眠れる十五萬の先人に對し申譯が立つと共にわが大和民族が悠久に大陸に土の子として生きる道が拓かれたものである

開拓農民法骨子

なほ右開拓農民法の骨子を摘記すれば次の如くである

一、開拓民の農族身分の確立

二、農家の家長は農家族の一員で開拓農家と稱し、この農家に人格を與へたこと、ある農業に携はるべきことを規定し開拓地域以外に居住する場合は家長たるの地位を剝奪、飽くまで開拓民の財閥地主となることを防止したこと

三、開拓農家の所有する農地及びその上に存する家屋その他の耕作物は家長の私有財産に非ずして農家の世襲財産であり、從つて自由賣買或は貸借讓渡又は金錢貸借に基く強制執行を行ひ得ざることゝしたこと

四、農場の面積を十町歩を適正となし農家は自らその農場を經營耕作すること

五、農家が二ケ年以上農場の經營耕作をなさゞるときは國又は組合において農場を買收或は管理すること

六、開拓農地は國又は組合において配分を規定し農地を釀成し耕作用地、共同用地などを設定すること

大砲 鉛筆

泰、佛印國境劃定委員會 バンコックに本部設置

【バンコック九日同盟】矢野泰佛印國境劃定委員長は八日バンコックに到着したが、近く泰、佛印側委員の到着をまつてバンコックに委員會本部を設け國境劃定の仕事を續けることゝなつたが、矢野委員長は左の如く語つた

國境劃定は泰佛印双方とも極めて友交的雰圍氣のなかに進められ來年三月頃までには大體終了しよう

貴院の態度決定

【東京電話】臨時議會に臨む貴族院の態度に關しては各常任委員の顔觸れも大體決定を見、十五日の召集日には第七十六議會當時の部屬における部長、理事中缺員の補充ならびに新議員の各部屬への配屬を指名するのみであるが、十六日の開院式當日は今次議會の歴史的使命にかんがみ政府の審議の議事に引つゞき全院委員長ならびに各常任委員の選擧を行ひ、特に實際を鑑みて議事を續行し一般戰況に關する政府の説明を聽取し、さらに皇軍將兵に對する感謝決議を行ひ、會期を最も有效に利用すべく政府に内交渉を進めてゐるが、東條首相の一般施政ならびに東郷外相の外交方針演説に對する質問に關しても成るべくこれを避け、もし行ふ場合といへども代表質問に止め他は擧げて委員會に讓りたい意向で目下各派役員が最も努力を示してゐる

貴族院の全院委員長 德川圀順公が有力

【東京電話】臨時議會における貴族院の全院委員長はじめ各常任委員會の正副委員長は目下各派間で候補者の詮衡を進めてゐるが、全院委員長には火曜會の德川圀順公が有力視され次いで各常任委員長のうち豫算委員長には研究會の井上匡四郎子が最も有力であり、副委員長としては公正會の東久世秀雄、矢吹省三、森尾茂太郎三男中より選ばれることとならうが矢吹男が最も有力と見られる

歴史的要請に應へて異常な活氣と緊張
來る十二日 衆議院各派交渉會

【東京電話】衆議院は三百二十六名の議員を擁する翼賛議員同盟を中心として今次重大臨戰議會が運營されるので同盟では東日本部に總務、理事、參與、顧問などの協議會を開いて對議會策の協議を行ひ特に當面の外交、財政經濟、食糧などの緊急政策問題に關しては島田（外交）小川（財政）砂田（食糧）金光（官界新體制）の四特別委員長、常任顧問總務委員の間で具體的態度を練つてゐるが、その根本方針は政府の新方途に即應して有力團體としての責任を自覺、眞の臨戰議會體質の實を發揮するに決してゐるが、十日午前十一時半より外交特別委員會を開き去る八日の島田俊雄氏が東郷外相と會談した結果に基づき協議し、さらに十一日は總務、理事會役員會などを開き、對政府態度に對する議會の具體的態度を決定、同時に院内役員各種委員長、委員の人選、質問者、質問事項、他の交渉團體との連絡などについても方針を確定し、議會としての準備をまつて十二日各派交渉會を開き、議員を打つて一丸とする新たなる議事運營方法決議案の提出その他の問題を諮る筈で、かくて議會は十三日議員總會、十四日議員懇談會を開いてその陣容整備を完了する

他方安藤、川崎氏を中心とする新交渉團體は十日中に屆出をなす外翼賛議員同盟以外の議員不參加議員によつて組織される新交渉團體もつゞいて結成屆出がなされる筈である

國民黨四中全會
緊張裡に第一日を終了

【南京九日同盟】中國々民黨四中全會は九日より十一日まで三日間南京において開かれるが、激動する國際情勢に直面すると共に來る卅日日華基本條約締結一周年を迎へ日華一體の實を確立すべく同會議の重要性を反映して出席者は汪精衛主席、中央執行委員會常務委員陳公博、周佛海、梅思平、林柏生氏以下中央執行委員と同監察委員百十六名の多數に上り、會議は劈頭より極めて緊張裡に進められた、會議第一日の九日には早朝全員打揃つて中山陵に參拜のゝち、會議場たる中央黨部に引返し午前八時より議事に入り、先づ汪主席より同主席訪日の經緯、日華國交の現狀、急迫せる現下の國際情勢に直面する和平中國の重大使命などに關し約一時間にわたつて説明、不動の決意と抱負を要請した、ついで中央政治委員會秘書長周佛海氏から一般政務、褚民誼氏から黨務について、それぞれ報告を行ひ、褚民誼氏以下九氏を四中全會宣言および對黨員訓令の起草委員に選出、次いで全文各議案提出數八十七件に上る提案の審議を黨務、政治、軍事、教の分科會に附託して午後五時第一日の議事を終つた

汪主席、本多大使訪問 重要問題意見交換

【南京九日同盟】汪精衛主席は九日午後五時日本大使館に本多大使を訪問、病氣見舞旁々近く歸朝する同大使に衷心の挨拶を行ひさらに當面の諸重要問題につき意見の交換を行つた

さくらフォルム
スペシアルクローム
パンクロ F

安藤、川崎派新交渉團體

【東京電話】堀山系安藤派と舊民政派川崎派を中心とする新交渉團體結成運動は八日の安藤、川崎兩氏第二次會見において會員の顔觸れその他につき意見の一致を見たので、いよく十日山水樓に安藤、川崎一派が會合を開き新交渉團體の會名ならびに規約などを協議決定し、即日衆議院事務局に屆け出る

安藤派は廿名、川崎派は十一、二名、これに龜井貫一郎及び田川大吉郎兩氏なども參加する筈で同團體の會員は卅三、四名となる

戰時産業振興財團（假稱） 大藏省態度決定

【東京電話】さきに商工省より提案された不動遊休設備の活用ならびに重要産業設備に對する投融資機關としての「戰時産業振興財團（假稱）」につき愼重檢討を加へて來たが、八日省議を開催協議の結果、同財團の分野を未動遊休設備の整理活用に限定重要産業に對する金融は切り離して別途にこれを考慮することに大藏省としての態度を正式決定即日この旨を商工省に移牒した

すなはち大藏省としては目下の經濟情勢下において未動遊休設備の整理買取を斡旋する機關については設立の必要を認めてゐるが、商工省案の意圖するが如き重要産業に對する資金融通に關しては既に興銀法第一條にもとづく行政融資命令の制度が存在し既存の金融機關をもつて充分その効果を發揮し得るとの結論に到達右財團の事業分野を未動遊休設備に關する整理賣買のみに限定し金融機關の事業については之れを除外することに方針を決定したものである、しかして目下大藏當局において考究中の戰時金融營團設立案についても商工省の戰時産業振興財團と類似の内容を有するものだけに今後における大藏省の取扱ひ態度が注目されてゐる

アメリカの對日外交攻勢
最惡の場合に備へる甲板清掃工作

上海共同租界を巡邏する米陸戰隊

在支陸戰隊に即時撤退を命令
ル大統領、極東の萬一に對處

【ニューヨーク八日同盟】ルーズヴェルト大統領は在支陸戰隊の引揚げを考慮中と發表しその時期については言及しなかつたが、UPワシントン電によればアメリカ政府はすでに即時撤退の準備をなすやう命令を發したといはれる、なほ外國筋でも大統領言明は撤退がすでに決定してゐるか、乃至は極めて近き將來に引揚げを斷行する意味であると信じてゐる

わが方既定方針を堅持
冷靜に成行き注目 豫期された米の布石

【上海八日同盟】ルーズヴェルト大統領が七日在支米兵の引揚げを考慮中と言明したとの報は從來の風説と異り責任ある大統領の言であるだけに一般に異常な衝撃を與へてゐる、しかし大統領言明の内容は所謂原則を述べたに止まり引揚げの時期その他具體的な點には觸れてゐないので消息筋では右は最近ル大統領が意識的に試みつゝある對日外交攻勢の一つのゼスチュアと見、むしろ日本側に與へる反響を觀測してゐる、他方居留民團關係の米人高級職員が本國から妻女を呼寄せた事實もあり、一般にはル大統領の眞意不可解として氣迷ひ狀態にある、特に衝撃をうけたのは英人筋でアメリカと違つて極東に多大の權益を有する英人側はル大統領の擧措が一歩日米關係を危機の線に追込んでゆくことに對し頗る不滿の意を表明し米兵引揚げが實現した場合の日本側の租界對策如何を注目してゐる、わが方には日米交渉に對する米國政府の誠意なき態度から見て早晩かゝる手を打つて來ることを豫期してゐたので何らの動搖をも示さず、むしろ米國が駐屯兵を引揚げ、上海の警備を日本側に委ねるのは東亞新秩序建設の理念に照して見て當然であるとし、あらゆる事態に處すべき既定の方針を堅持して冷靜に成行を注目してゐる

米紙の論調

【ワシントン八日同盟】八日附ワシントンスター紙は米陸戰隊の北京、天津ならびに上海引揚げに關し左の如き社説を掲げてゐる

米國政府は支那に駐屯中の陸戰隊の引揚げを考慮中であるが、なほ現在の日米間に橫はる危險をさらに一歩進めることとならう、今回の措置が米國の對日宥和のために執られたと見るのは當らない、何故なら米は宥和手段をもつて侵略を停止することの如何に無駄であるかを熟知してゐるからである、米國陸戰隊は小部隊に過ぎず戰爭勃發の際陸戰隊の地位は非常に危險なものである、何故ならば米陸戰隊の有力な味方たるに足らない、日本軍が占領してゐるからだ、この見地から見れば今回の處置は將來の意義を待つこととなるのである

アイスランドに米海軍作戰基地

【ワシントン八日同盟】ノックス海軍長官は八日アイスランドに海軍作戰基地を設ける旨發表した

一、米海軍省は今般アイスランドに海軍作戰基地を設けることゝなり、右基地司令官にはジェームス・カウフマン少將を任命することとなつた、しかして右アイスランド海軍基地には全米の海軍沿岸防備隊、地方防備軍、各海軍機關兵力その他必要により大西洋艦隊の指定するその他の艦隊が配屬される、斯してアイスランドは米海軍の最も重要な作戰中心地の一として前線基地の役割を果すことになつた、なほ海軍消息通はアイスランド海軍基地の設置は行政的意義と作戰目的の二點を充すもので作戰目的としては實際上米軍艦の作戰に供するものであるといつてゐる

ラスカへ他はブラジルへと兩棲において同時に攻擊をうけるより恐るべきものはないと論じてゐるのである

英系巡洋艦等ブ造船所で修理

【ニューヨーク八日同盟】米海軍當局八日の發表によれば英系巡洋艦デイド號（五四五〇トン）デリー號（四八五〇トン）補助巡洋艦カセイ號、コーヴエット艦キャンデイタフト號は目下ブルックリン造船所において艦橋のうへ修理を受けてゐる、デイド號はクレタ島の戰爭で損傷を蒙り、その他の軍艦はそれぞれ長期間に亙る就役のため艦體の改修を必要としたものである

米の大西洋哨戒
獨は自衞權發動あるのみ ヒ獨總統、ナチ黨員に熱辯

ヒ獨總統

【ベルリン八日同盟】ナチス黨ミュンヘン蜂起十八周年記念日前後に當りヒトラー總統は八日ミュンヘン、ビュルガーブロイ・ケラーにおいてナチス黨員を前に熱辯を揮ひ對ソ戰の戰果を強調するとともに英米兩國を痛擊した、要旨左の通り

獨軍は東部戰線において決定的勝利を獲得し、ロンドンの戰略家の豫言にも拘らずソ聯は全然勝利を得てゐない、アメリカ海軍は大西洋に哨戒制を布いてゐるが獨逸の艦船は攻擊を受ければ自己を防衞する權利を持つてゐる、獨逸の戰鬪力を前線およびその銃後において弱化させることが出來るといふ考へは敵の愚かな希望である、英米は歐洲共通の敵、ボルセヴイズムと聯つてゐるのである

なほ右の演説においてヒトラー總統がはじめて米國の大西洋哨戒制に觸れたことは注目される

米・緊急閣議
極東情勢を檢討

【ワシントン八日同盟】ルーズヴェルト大統領は七日緊急閣議を招集極東情勢ならびに極東に於る英米兩國の地位強化問題につき兩國共同でとるべき或る種の具體策を愼重檢討した、右方策の詳細は不明であるが來栖大使のワシントン到着前後に實現するものと解される

米政府部內對立か

【ニューヨーク八日同盟】全米ハースト系各紙は極東政策に關し米國政府部内には深刻な意見の對立が存在してゐると六日次の如く報じてゐる

チャーチル英首相は二週間前に長距離電話でル大統領を呼び出し太平洋に於る日米兩國のショー・ダウンに反對し忠告を與へた、これと關聯して米政府部内には極東政策に關し深刻な意見の對立がある、即ち國務省は前述政策を遂行してゐるのに對し多數の海軍首腦は強硬政策を主張してゐる、さらに強硬派はこれ以上行動を擴大することは日本に對抗する強力なる聯合國たるソ聯の抗戰力を弱めることを意味するとし、若し米國が先づ第一に背後を脅かす強敵を處理せずに歐洲戰爭に捲きこまれるならば重大危險を招來することにならう、從つて米國は否應に敵に向ふはうが得策であり、一はア

蔣政權の紊亂
富豪の伜は金で徵兵も免除 中共が暴く重慶の腐敗

【南京九日同盟】重慶より當地中共側機關に達した情報によれば中共は最近『重慶見聞錄』と題するパンフレットを重慶各方面に配布し蔣政權の內部の腐敗紊亂ぶりを徹底的に暴露したため最近全面工作の行はれんとしつゝあつた國共關係はまたもや逆轉したといはれる、その內容要旨左の通り

一、重慶政權の腐敗ぶりを非難する言動をなすものは直ちに特務工作部に逮捕される

二、重慶官吏の仕事は卵を抱くことと新聞を讀むことだけで抗戰の前途などの言辭を弄せばすぐ厭戰者にされてしまふ、最近政府は公務員の南京に走るを極度に恐れ、汪派と目さるゝもの以外政界朱系のものなど特に狙はれ、その國外旅行一切を禁止されてゐる

三、皮紙體關係の官吏の腐敗ぶりは實に甚だしく、最近昆明から歸來した人の話によれば國境の街にあるダンスホールには毎夜官吏が押しかけ、ために事務は全く渋滯してゐる

四、四川省は抗戰以來壯丁を出すこと多くに達してゐるが、徵兵制度も名ばかりで富豪は免除金でこれを免れ政府はやむを得ず夜半捕捉（夜間を狙つて徵兵する）によつてこれを補つてゐる、しかも四川兵役處の統計によると政府の徵兵費用は一人平均一千元内外と述べられてゐるが、實際は一人五十元乃至百元であり、その差額は保長、甲長、縣長などの間に分配されてゐる、この事實は誰でも知つてゐるがこれを口に出せば直ちに三民主義青年團の手で暗殺される

五、重慶の經濟統制はあらゆる利權問題が附隨してをり、中央地方の統制機構および各商業者はいづれも利益を獨占し、密輸入がまた公然と行はれてゐる、たとへば第五戰區司令長官顧祝同は滿洲國から密輸入されるガソリンを一人で私してゐる、しかも重慶に入つてからは價格は驚くべき高額となり從來の十五倍乃至二十倍である

六、重慶、成都などの大きな米穀商はみな結託して買溜を行つてゐるが、重慶當局も全國中央當局も警察局の費用を彼等から得てゐるので手がつけられない

七、孔祥熙一派の著服ぶりは想像外でアメリカ借款の筆頭は孔一家だといはれる

獨軍ケルチ港に猛進
ツーラに肉薄す

【ベルリン八日同盟】ドイツ軍司令部發表＝クリミヤ戰線のドイツ軍は好調に進擊をつゞけ今朝十六キロにわたる赤軍防衛陣を粉碎ののち目下同半島の要港ケルチに向け猛進中である

【クイビシエフ八日同盟】モスコー周邊における獨ソ兩軍の攻防戰は、ソ聯側情報によれば冬季の訪れとともに漸次膠着狀態に入つて來たと傳へられるが、獨ソ兩軍は依然熾烈な戰鬪を反復してゐる模樣で八日朝以來の情報によればヴオロコラムスク戰線におけるロコソフスキー將軍麾下の赤軍は頻次にわたる獨軍の攻擊を邀擊逆に反擊に出て獨軍に對し若干の陣地を持してゐるといはれる、一方モスコー南方では獨軍はツーラの入口まで肉薄したが激戰のゝち擊退された、しかし獨軍は同方面に戰車隊および機械化隊の大軍を增派して新規攻勢を準備してゐると傳へられる

日佛印共榮關係を全面的に推進
日本特派大使府機構整備

【ハノイ八日同盟】芳澤特派大使の八日ハノイ着任によつて在佛印日本特派大使府は名實ともに日佛印共榮關係を全面的に推進せしむる實質的な活動態勢が整へいよいよ積極的に乘出す筈であるが、大使府機構は大要次の通りである

一、特派大使のもとに事務總長を置き事務局に總務、政務、情報、經濟の四部を設ける、政務部は一般政務、一般領事、商業務などを、情報部は宣傳、啓發、情報蒐集など、經濟部には、總務、金融、財政、貿易、農林、水産、鑛業、交通などの各班を設ける

一、陸軍隨員部、海軍隨員部をも大使府の機構の中に包括される

一、大使府に顧問を置く

一、最高機關として事務總長、陸海軍兩首席隨員、總務、政務、情報、經濟各部長および西貢支部長（外務省大使館員）をもつて審議室を構成する

しかして事務總長には與山首席隨員、顧問には木下陸軍首席隨員陸軍少將、海軍首席隨員堀内大佐、總務部長には事務總長兼任する

徐新駐日大使門司着

【門司電話】日華親善提携の重任を帶びて赴任の新駐日大使徐良氏は京大に留學する令息徐國蔚君（二〇）を同伴して反共和平の中華民國國旗を檣頭高く飜して天津から關門入港の東亞海運北京丸で來朝したが、蓮黒茶色の背廣の小柄な新大使は日、華兩國旗で飾られたサロンで記者團と會見、隨行の文亮秘書を通じ『大使としての用向きのことはまだ何も話せない』と前提して、愛想よく左の談話をなし門司市内を散策して同船で神戶に向ひ十日午後九時三ノ宮驛發東上の豫定である

新大使は八歲より十一歲まで横濱に在住以來日本訪問は十九回目で、十八回目は汪主席訪日の際外交部長として隨伴日本政府の要人も多數知つてをりこの度の來京を非常に喜んでゐる、中國は今戰爭中であるが政治、文化、經濟各方面とも未完成ながら發達してゐる、自分の大使としての責任は非常に重大で今後兩國間は關係が深いので各方面の御協力を願ひたい

なほ令息徐國蔚君は本春北京大學理科を卒業、工學、化學專攻のため來朝したもので『日本に留學出來てこんな嬉しいことはありません』と語つてゐた

華北通行稅

【北京八日同盟】華北政務委員會は戰時財政確保のため暫行稅辦法を公布し南京國民政府および蒙古聯合自治政府と連絡し華北はじめての通行稅を設け來る十五日より實施することとなつた、同辦法の通行稅は汽車、電車、乘合自動車、船舶乘客または運輸業者にのみ課せられ特に航空機は同辦法より除外される、稅率は一等および二等は乘車運賃の百分の十、三等は百分の五である

日曜氣配

株式＝臨時議會は愈よあと一週間に接近し、日米交涉については去る五日野村大使を援助するため、來栖大使を急派されたのは頗に關心を昂めたやうであり、市場では專らその成行を見守つてゐる有樣である、それにモスコー攻防戰は意外の膠着狀態で從つて歐洲情勢も未だ新展開を見せるには至らず、日米交涉の他に多少材料があつても全然無視された形であり、人氣本位の東新では仕手の多くが新規商內を極度に警戒してゐるのでまた當分百○四圓台中心の小山往來を繰返すだらうとの論調が有力で早急には物色買ひ人氣を喚起するやうには考へられなかつた

（天下一品！一家一瓶！）
産業報國！
事變前の値段でより良き品質……
こんな例は他にありませうか？
ライトインキ
萬年筆用
東京 積藤製

結核時の榮養に
本劑が結核時の榮養劑として推奬せられつゝあるは、本劑が胃腸整調・榮養補給・食慾增進の諸作用と、結核菌毒素に對する解毒作用を併有するビタミンB2複合體なるが故である。
エル ビオゲン 錠
一五〇錠一圓五〇 全國藥店・百貨店にあり
ライオン製藥株式會社 (振替口座 東京172146)

MARUZEN MARUZEN MARUZEN MARUZEN

ロンド輪轉謄寫機
○自動送紙式・七號型○
手元で簡單に原紙が書け、誰にも綺麗な印刷物が作れる優秀。一般の用紙は勿論、ハガキ、カードの類まで大小自在で、一分間に60－100枚の印刷が出來ます。
マルゼンタイムレコーダー
○電氣捲き式○
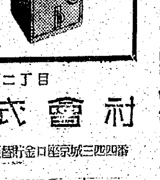
電燈線に直ぐ繫げ其日から使へる優秀機。電壓やサイクル等の變動にも何の障害がなく、3日間位の停電にも優に耐へて働く。而も自動時報裝置を備へサイレンや電鈴の定時報知も出來ます。
國産の新銳機 マルゼン計算機
京城府本町二丁目 丸善株式會社
電話本局(2)代表六一四一番 振替口座京城三〇四四番

缺勤を減らせ

ハリバ
健康體を、より健康にして休まず、疲れず…能率を上げるには…寒冒に對する防衛力を强め、視力を護る健康劑＝ハリバを毎朝一粒づゝ連用するのが効果的です
五百粒…十円五十錢 百粒…二円五十錢
東京市日本橋區本町 田邊商店 三共製品
HV1464

水産朝鮮四大漁業を視る

月曜特輯

海苔篇

【本社 近藤特派員】

高度國防國家完成を目指し各種産業は生産力擴充に驀進しつゝあるとき、わが朝鮮の水産業も資材の入手難等幾多の困難ある事情を克服して生産力増強の實を擧げ、生産高は三億圓を遙かに突破する現況にある殊に"水産朝鮮"のため萬丈の氣を吐いてゐる鰮、明太、鯖、海苔の四大漁業は漁獲、加工或は養殖に於て近年頓に發達、技術の向上も見るべきものがあるので我が社では月曜産業欄に朝鮮の四大漁業を視る特輯號を計畫、近藤、佐藤兩特派員を中心漁場に派遣して、その實體を速報せしむることとした

年産一千五百萬圓 海苔の全南道 増産五ケ年計畫に邁進

朝鮮における海苔の養殖は全南、全北、慶南、忠南、京畿の各道で行はれるが、就中全南道は年額一千五百萬圓を産し"海苔の全南"として名聲を博してゐる、全南道當局の増産計畫を見ると昭和十六年より向ふ五ケ年計畫で一千萬束、二千萬圓の生産を確保する方針の下に、官民一致、増産に邁進してゐる、全南道當局の具體案は次の如くである

一、現在の生産は昭和十五年六百九十一萬二千五百二十束であつたが昭和二十年には一千二十萬束に達することは疑ひなく、各漁業組合の増産可能申告によると一千三百萬束となつてゐる位であるから一千萬束確保の自信がある

二、之が目標達成には篊の作製増加を企圖せねばならぬ、その方法としては

(イ)篊建面積を現在の一千九百二十六萬六千百九十八坪から昭和二十年には二千五百二十萬坪に増加擴張する

(ロ)作數を現在の十九萬三千四十三柵を二十年には二十五萬二千柵と増大する

(ハ)養殖戸數現在二萬九千十三戸を二十年には三萬六千戸に増大し一戸當りの柵數を現在の六六五四柵を將來七柵とする

(ニ)一柵當りの收穫現在は五三五・八〇八束であるが、これを四十束に引上げる

(ホ)施設として一番缺けてゐるのは製造方面で殊に淡水用水不足にある、現在道内に用水を有するのは四百三ケ所であるから廿年迄には九百ケ所に増大する

(ヘ)開發すべき地方は靈光、務安、咸平方面を中心として一萬町步の開發を目論むこととして居り、全南道の増産計畫は着々として進められて居るので、内地海苔漁場の不振に反比例して"全南海苔"の將來は燎々たるものがある

全南の誇り "特松"海苔

上級海苔の標準は風味、色澤、光澤、口當り等によつて上下が決められるが莞島の車牛、珍島の薫濤、高興郡の新牛は全南の誇る海苔の産地で所謂「特松」として東京、阪神地方で名聲を博してゐる

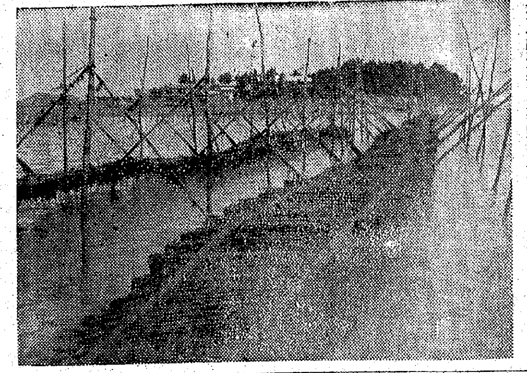

全南"莞島"の養殖

篊、建込み良否で影響は甚大 中島檢査所長は語る

全南海苔の本場"莞島"に於る海苔養殖の狀況に付中島檢査所長は次の如く語る

先づ七月に海苔漁場の整備する前提として潮流、水温等の豫備調査を行ふ、八月一杯には漁場の整備を行ふそれは篊の準備篊建場間の決定等であるそれから坑木等を準備して九月下旬から十月上旬に篊の建込みを行ふのだ、本年は九月廿日頃から開始し遅いもので十月十日までに完了した、篊の建込みの良否によつて非常な影響があるので潮流の關係等をみて萬遺憾なきを期する本年は最干潮を標準として八尺五寸の處で建込んだ、それは試驗の結果に基いて丁度胞子の附着するところとなつてゐる、斯くて一日にこの篊が五時間位水面から露出するわけだ、次に篊に青海苔やフジツボ等が附着すると海苔が全滅するので除去する、それから十一月中旬から下旬にかけて愈よ採取を開始するのだが、製品の早いのは十一月中旬に出廻る、それを漁業組合が集荷して檢査する、檢査は八等級、等外一、不合格となつてゐる、斯くて集荷したものは聯合會へ移され、海苔販賣會社が販賣に當るといふ順序になつてゐる

業者の苦痛

海苔業者の苦痛として訴へるところを綜合すると次の如きものが擧げられる

一、坑木は全南道で一ケ年四十萬本を必要とし三年しか使へぬがこれが入手困難で一本七、八十錢であつたものが一圓五十錢程度にまで高騰してゐること、松の坑木の代りに竹を使用する等研究をしたが採取上不便であるが、對策として一ケ年竹坑とし て次の年には割つて篊に使つて居り莞島の試驗は來年決定されることになつてゐる

一、冬季に海で作業を行ひ沼池を歩くのであるから長ゴム靴を必要とするが配給が悪くて困る、海南郡漁業組合の如き一戸に對し一ケ年二足の割合で五百足配給を漁聯に申込んだのに對し第一回の中央會からの配給は五十足であつた、又珍島漁業組合も一人一足の割合で一千足注文したのに對し二回配給を受けたのが六十足である

一、よし簾の綱糸の配給悪いため古いものを解ぐして使用する現況にある

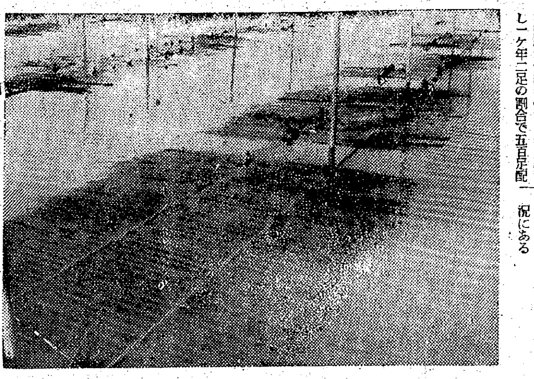

増産の秘訣! 浮篊にし健全に設置

全南道水産試驗場理事に海苔増産の秘訣を聞いて見る

増産の秘訣は一言にしていへば篊を浮篊に變更して健全なる成長が出來る狀態に置くのが増産の秘訣といへる、技術的にいへば海苔は附着する部分によつて違ふ、例へば九尺の長い竹で篊を養殖する篊の場合には根本の三尺に附着する海苔と中間の三尺、先端部の三尺に附着する海苔とは夫々性質を異にする、そして先端に行く程良質のものである、これは海苔成育條件からして成育に刺戟が必要であるからだ、だから良い海苔を増産せんとすれば九尺の竹に附着したものを一樣に採取して平均して製造するよりも三段階級に區分して採取して製造するのが一番良い、經濟的にも浮篊が良いといふ結論に達してゐるのであるが舊來の習慣で却々浮篊にせない、一說には風波に破れ易いからだといふ人もあるがそれは浮篊の設置方法が悪いのであつて堅固ならば大丈夫である

海苔の歴史をきく 古今島、助藥島が最初

海苔史編纂者の 下村省三翁は語る

西海岸の海苔の歴史は何時頃に始まるか?海苔史編纂を思ひ立ち資料蒐集を開始してゐる全南漁聯囑託下村省三翁を訪へば、白髯をしごきながら"まだ發表するほどの資料を持ちません"と前提して次の如く語る

海苔史編纂の調査を始めたのは一昨年の十一月からで今のところ判つてゐるのは莞島方面で明治卅年前後に内地廣島の漁夫がやつて來て、朝鮮の海苔に着目甘三の調査のうち明治四十年頃から養殖を開始したやうだ、就中古今島、助藥島が一番早くからやつてゐるやうだ、傳說によれば或者は五十年前からと言ひ百年前からだといつて、判然せぬが助藥島の嚴龍寺附近で篊に海衣(のり)が附着したのに始まると云はれてゐる、それから寺島の隱式になつて來たものと思ふが之は湖鹽から來たものと認められる、それから全南光陽郡を調べてみたところ前から百四十年前に海苔の漁場を發見した證文が發見されたので勿論黎田と思ふからその歴史は相當に古いと思ふ、殊に東國輿地勝覽といふ本に全南の物産として海衣があげられて居り、李王家の貢膳定例にも全南から正月に小海衣十五貼、粉霍十斤、全鰒二貼と記されてゐるので根源はまだ突きとめるまでの研究が出來てゐない、明治以降のことはほゞ判つてゐる、明治三十七年頃に林健男技師が朝鮮水産組合の理事になり海苔の製造加工を自ら見、慶南の加東に明治四十三年には光陽郡で講習會を開始してゐる、また大正元年頃に福岡縣加布里から泊友吉といふ人が洛東江へ來て養殖を始めたところ蟾津江に生のりが幾分でもあるのでそれを取つて製造してゐる

雄々しき若き實踐者 全南蝟島漁民訓練所視察

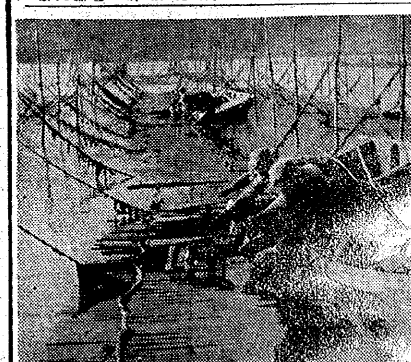

知識技能を授け漁村の中堅たるべき人物を養成せんとす

全南道蝟島漁民訓練所を視察すべく木浦港を出發したのが廿七日朝記者の乘つた「務風丸」は大小無數の島々を縫うて油を流したやうな海面を走る、心よい秋風を頰に感じながら帆船の行きかう風情に見とれてゐるうちに早くも蝟島に着いた、出發してから恰度四十分金子訓練所長の案内で訓練所を訪問すると全くの小島に訓練所だけある若者ばかりの隔離された訓練道場だ、蝟島に踏み止まつて生徒の技術的指導に當つてゐる加藤技手が示して呉れた蝟島漁民訓練所概要に目を通す

一、目的 本所は海苔養殖の經營技の習熟練磨を稱輔として漁村青年の心身を錬磨し、漁民たるの信念を啓培すると共に漁家及び漁村經營の改善に必要なる知識技能を授け漁村の中堅たるべき人物を養成せんとす

と記してゐる、この道場は大正十年に海苔綜合試驗所として設立、昭和十一年から漁民訓練所として内容を充實、更に道水産聯盟の事業として蝟島訓練所の生徒を五十名増收するため一萬一千圓の經費支出を計畫してゐるので内容的にも一層充實することゝなる苦である

現在 では收容人員廿五名で平均年齡廿歳、各漁業組合から推薦され郡守が更に嚴選して入所志願をなすこととなつてゐるため何れも國民學校を出た將來有望な青年である、しかも實際に

海苔と一緒 に生れて海苔と一緒に育つて來た漁家の子弟だから色も眞つ黑だ、體そのものの漁夫の體だ、八月一日に入所して翌年七月卅一日に出所するこの間休暇等一つもない、夏は朝四時起床、勉强の傍らには船をあやつる稽古をする、海苔時期までには完全な漁師になり切るそして海苔の篊建て時期にもなれば加藤技手の指令一下、淺海を小船で往坑ち篊とりつけ作業が開始される

丁度 記者が訪問したときは全部篊建を完了して早くも海苔の胞子が附着成長大に成長してゐた、これが何尺も垂れ下る海苔になるのだと聞かされ摘取つて口に入れて見たが新鮮な海苔の感じである、愈よ冬季の

冬季の製造 にかゝると訓練生は身も裂けるやうな寒さと戰ひ乍ら午前二時起床、お粥をすゝつて海苔すき作業にとりかゝる、太陽が上る程には前日採つた海苔をすき終つて乾さねば質が悪くなるので、是が非でもやりとげる、夜は乾燥期にかけて仕上げをするのが午後十時過ぎまでかゝる、全く寢るひまなしに幾日も作業がつゞく、かうするうちに海苔すきの一人前の技術が出來上るのだ、一人前のスキ手といへば一時間に三千枚が定義とされてゐるが訓練生のうちには四百十枚から四百二十枚すくのがざらにあるとのことだ、こうして鍛へられた生徒は海苔試驗道の實地に込まれてゐるので歸郷して養殖に從事すると必ず素晴らしい成績を收める、あるとき卒業生が金子所長を訪問して芙談を交してゐると先生は一年に幾ら位の給料をとられますか、私は海苔で二千圓取りました といつて笑つたので所長は馬鹿な話をするなといつたことがあるさうだ、篊の建込みにも無理に試驗場の

研究 を應用してゐるので他の業者とは斷然ちがひ成績が良るよいのでやがて村の指導者になるさうだ、しかし卒業生の動向を見るのに開設以來百六十五名の卒業生が官廳勤務十八名、組合百四名、會社三名、當業者廿七名、その他十一名となつてをり自分で漁場を經營してゐるものは廿七名で、組合勤務が大多數を示してゐる、これは漁業組合が組合全般の成績を引上げるために卒業生を指導者として使ふ結果であり全般を教へる地方の指導者とするためである、だから訓練所長としては一切就職等斡旋せぬが各道漁業組合から引つぱり凧となつてゐる、この事實を見ても水産に對する

この種技術 教育機關の必要性が感じられる、記者は訓練所の作業場を見學「若き實踐者達」に敬意を表しながら再び發船、午後二時過ぎ木浦に歸つた

一刀兩斷的解決緊要 販賣機構の大改革

朝鮮海苔は當面の重大問題とされ生産者側からも一般からも異常の注目が拂はれてゐるのは内地の海苔統制問題と朝鮮の關聯、朝鮮海苔販賣會社の機構改革と仲買人問題等があげられる、即ち

一、内地においては海苔の强力なる統制を斷行する模樣であるが内地に統制會社が設立した曉において朝鮮海苔がその會社の支配下の自由にされるやうなことがあれば朝鮮海苔業者の死活問題であり朝鮮としては内地の統制にも参加出來るやうな仕組みにする必要があり、本年の如きは日本全國の海苔消費量の七割は朝鮮海苔で占めてゐるところを見ても、朝鮮海苔の役割は重大なので朝鮮海苔販賣會社と内地における統制會社とは有機的連繫を保ち得るやうな對策を今から研究して置き本府と農林省との協定によつて何等かの對策が確立されねばならぬ

二、朝鮮海苔販賣會社は創立當時において從來の仲買人の處理方策が徹底してゐなかつたため全鮮で二十名に上る仲買人が現在し、これ等のうちには會社無用論を唱へて策動するものもあり、生産者をそゝのかすものもあり、販賣會社へ至るまでの中間仲買ひを行ふため生産者としては餘分にそれだけ中間搾取されてゐる形となつて居り、延いては海苔販賣會社の株式その他の關係から機構の上に悪影響をおよぼして居り、これ等に關聯して舊來の機構問題その他が反映して海苔會社そのものは殆んど各方面から兎角の話題を投げかけられてゐるので、この際根本的の機構改革を實施するべき對策を講ぜねばならぬ時機に當面して居り、生産業者としても安心して會社に委託出來る方針に基づき生産者に對し實質ある販賣が出來るやう内容的に劃外的に改組しなければならぬ

淺海漁業の調査研究機關は貧弱

朝鮮における漁業調査、研究は將來における淺海漁業の調査、研究機關の實態に於いて、西海岸の重大問題化し、殊に資材不足の今日油や他資材を要しない淺海漁業は重要な價値を示すに至つたが、それにしても調査研究機關の貧弱さが指摘される 即ち淺海漁業は水深五十米迄と全南道では道水産試驗場の調査され、全南道の海岸線のみでも一千七百里あり九州の沿岸線は僅かに八百六、七十里である、之に對し九州では試驗場七ケ所支所六ケ所の陣容を整備し經費も百萬圓を使用してゐる、それに比して全南道では五百萬圓の豫算で試驗場一つでは全く比較にならぬ貧弱さとされてゐる

道の補助費 一隻平均二十五圓

基準として海苔養殖可能面積を次の如く豫定してゐる

務安郡 一千町步
靈光郡 百二十町步
咸平郡 二百町步

而してこれ等の新規開發に對する道費の補助を行ふ方針である、現在の道の補助内容は次の如し

國庫補助二千五百圓に對し道費補助が三百五十圓で別に採取船の道費補助が四千圓、一隻平均二十五圓見當となつてゐる

漁民の保健に 漁組病院經營

一漁業組合が病院を經營して漁民の保健を圖つてゐる病院が全南長興郡にある、全南の誇り"全鮮で一つしかない病院"である一長興郡海苔漁業組合は組合員二千五百名あるが病院を建設する方針を決定して組合員から海苔百枚につき三錢を徴收することを約束して實行してゐる、この金額が合計二萬圓となりこれを基金として組合から支出して經營に當つてゐるが現在のところ醫師一名、助手一名、看護婦一名、其他一名で擔當してゐるとのことだ、治療費はすべて實費であるからカンフル注射一本二十錢程度といつた有樣で漁民は大喜びである

浮篊普及の必要性と 海綿の開發力說

全南水産試驗場長 金子政之助氏

海苔の浮篊養殖法を考察して朝鮮的增産の實を擧げ、更に全南に海綿があることを發見、世に出さんと苦心してゐる全南道水産試驗場長金子政之助氏を訪へば、浮篊の全鮮的普及の必要性を力說、更に海綿の死藏は國家的に見ても至急開發せねばならぬと次の如く語る

【寫眞は金子場長】

海苔の榮養品としての價値等は研究發表によつて明かにされて居り今更言ふまでもないが保存と目方の點等もあつて最近需給が旺盛になつたので海苔の增産は絶對必要である殊に全南は一萬戸九萬人の養殖業者を有するので海苔の增勢も重大である、この意味で海苔を中心として研究したのだが内地の株式としたところ好結果を得めたので特許をとうたものだ、この研究は昭和二年から研究して五年に完成し、七年から實際に移してゐる、現在普及狀況は浮篊七萬五千柵に對し篊浜九萬柵となつてゐるので、この九萬を二ケ年で改良する方針で進んでゐる

全鮮的 に浮篊の發達狀況を見れば黄海道に三萬五千柵あり、全鮮では十二萬柵ある、この浮篊がどれほどの効果があるかと言へば篊の一柵の生産は二千枚であるが浮篊の一柵(廿五間)平均は四千枚から四千五百枚を擧げて居り試驗場では實に八千枚から一千百枚まで擧げたレコードがある、百枚の相場を二圓としても一柵の差は驚くべきものがある、このことを傳へ聞いて福岡、大分等で

眞似て 好成績を收めてゐると言ふことだ、次に海綿の談であるが濟州島附近海面の建が宜ましくなつてテン草を栽培するのが良いと云ふことになり先づ天草の附着する石を海へ入れることゝなり地元で試驗場の指令を俟たずして投石した譯だ、だから深さ、場所、水温、潮流等におかまいなく投込んだため試驗場では統制ある指導をするためには投石の狀態をも一應見極めて置く必要があるので昨年四月潛水夫を使つて

潛水器 で調べさせたところ濟州の西の方のモスリツボといふところで偶々海綿がとれた、潛水夫にはせると目先がみえぬほどあつて邪魔で作業が出來ぬといふのであつた、現物をみると立派な海綿であるから、これは捨てゝは置けぬといふことになり、漁場に一千圓支出させて海綿調査をしたところ大變な分布でしかも淺いところに良質のものがあり、二十尋までは至るところ海綿があるのでこの調子なら濟州島から巨文島まで分布するものと見込んで本年から豫算を組んで調べてゐる、第一回は九月から三週間麗水から莞島までの間を調べたところ濟州島にないやうな立派な海綿を頗る多量に發見しこのことを傳へ聞いた

東京の 海洋殖産株式會社(資本金三千萬圓)は、この程堤論工場長を急派し調査せしめたが同社のパラオにおける同社の漁場の四倍にも及び品質で良質であるから思ひ切つた增殖方法を考へて呉れとのことで近く社長も渡鮮するとのことであつた、尚同社の實驗の際は動力潛水器船を貸與してよいから

徹底的 調査をされてはどうかとの話であつた、海綿は軍需その他に無くてはならぬものであるから國策事業として之が開發を行ふべきであるから總督府としても之が開發の根本策を確立されたいと思つてゐる

麗水販賣會社 成績頗る良好

全南麗水における朝鮮海苔販賣會社は昭和十四年十月創立、以來二週年を迎へるが、昭和十四年には一千四百九十六萬餘千圓、十五年には一千五百八十萬餘圓の取扱ひを行ひその間生産業者から適正な價格で買ひとりこれを内地へ販賣してゐるが、その成績頗る良好、社設立の當初から生産者の延長として生れたので、昭和十四年には十五萬圓、十五年には十八萬圓を利益金のうちから支出し、生産組合の施設資金に還元させる方針で寄附して居り生産者と販賣機關との關係が密接、互助の精神で進んで居ることは注目される、會社の開設以來取扱高次の如し

▲十四年

	箱	圓
全南	六四、五八〇	一三、〇〇〇、九三六
慶南	八、二五五	一、一四六、一九六
黄海	七、四九五	一、五五〇、〇八〇
計	八〇、三三〇	一四、九六七、二一四

平均單價 全南二圓二一錢 慶南二圓七八錢 黄海二圓三三錢

▲十五年

	箱	圓
全南	七三、三六八	一四、三六八、三六一
慶南	七、三二四	一、一四六、三五五
黄海	三、五〇三	五六五、八六〇

寫眞 浮篊にどつさり附着せる海苔(中央上段)浮篊に附着せる海苔の採取(二段目向つて左)干潮によつて空中に浮ばんとする浮篊(五段目向つて右)海苔の製造現況(九段目)

產業顧問

一、質問は一回一問のこと 一、住所氏名明記の上産業顧問係宛のこと

靴下工場に就て

【問】一、靴下工場の開業は許可を要しますか 二、糸の仕入に付き切符が必要ですか 三、將來性如何

【答】一、朝鮮總督の許可を要します 二、糸は全部配給となつてゐますので新規開業は望めませぬ

醬油、味噌釀造

【問】一、醬油、味噌、釀造業の開業に許可要否 一、醬油、味噌の製造及び販賣の統制組合の有無 一、醬油、味噌、酢、ソース及びマヨネーズ等の卸小賣の公定價格

【答】一、醬油、味噌の製造業を開始する場合は資金調整法の認可を要します、但し製造業者は道知事の許可が要します 一、販賣は未だ統制されてゐませぬが原料大豆、麥類等が統制となつてゐますから新規開業は困難です 一、公定價格は昭和十五年七月三日、同十二月十一日、同十六年三月十四日、同四月九日、五月七日の朝鮮官報を御覽下さい

活性炭素及び骨炭

【問】活性炭素及び骨炭製造販賣店並に製造方法御教示下さい

【答】一、當地には製造所は有りませぬ、製造方法は左記へ直接御照會下さい 二、京城府東崇町、朝鮮總督府中央試驗所

染料製造販賣業

【問】一、染料製造原料は配給制と思ひますが配給は容易に受けられますか 二、右原料發賣元は何所にありますか(神戸、國西生)

【答】京城鍾路町一丁目 井上書京城支店

魚粉販賣所

【問】京城府内に於ける食用魚粉販賣所(咸南生)

【答】南大門市場株式會社江本商店、南大門通三丁目同吉川商店

封筒の製造業

【問】一、封筒自動切斷機輸入先 二、紙類自由仕入可能、不可能 三、開業許可要、不要 四、統制品なれば配給を受ける手續

【答】一、資材關係で品物はありませぬ 二、許可を要しませぬ、但し動力を使用する場合又は常時職工を十人以上使用する場合は道知事の許可を要します 三、洋紙類は統制になつてゐます 四、從來の實績を持たぬ者は購入出來ませぬ、從つて新規開業は見込ありませぬ

洗濯用苛性曹達

【問】一、洗濯用苛性曹達と漂白粉を製造販賣するには許可が要しますか、その手續如何 二、右製造原料として食鹽と石灰が要しますか、配給を受けられますか、手續如何

【答】朝鮮總督府企畫部へ直接御照會下さい

模型飛行機材料

【問】一、京城府内に於ける各國民學校用模型飛行機材料卸商店

【答】明治町二丁目サクラシマ屋本店

竹割箸製造

【問】竹割箸を製造したいが取引先と將來性に公定價の有無を教示下さい(一讀者)

【答】取引先、井上方太郎商店(府内旭町一ノ一九九)江本商店(府内南米倉町一二三)

商標登錄の件

【問】商標登錄の手續方法を詳しくお知らせ下さい 黄海好間生

【答】左記へ直接御照會下さい 京城府南大門通五丁目朝鮮辨理士會朝鮮本部

塗工術に就て

【問】塗工術およびこれに關する參考書を教へて下さい(一讀者)

【答】一、實用塗工術(今泉吉次郎著)東京市日本橋區通三丁目 二、鈴木書店 三、これからの塗料知識(桑谷)太陽堂書店 三、該當する參考書なし併し「二」參考書により塗裝なし得る細の件に關しては中央試驗所工業部に問合せて下さい

石鹼と菓子の問屋

【問】一、京城府内で石鹼問屋は何軒ほどありますか 二、京城府で菓子問屋は何軒ですか、また菓子の小賣は自由に出來ますか

【答】一、府内石鹼類、菓子卸商何れも各十五、六軒あります、石鹼は公定されて居ますから昭和十六年三月二十七日朝鮮官報を御參照下さい菓子も只今は品が少いから新規開業は困難と思ひます

牛肉罐詰製造

【問】一、牛肉罐詰製造業適否 一、右製造機械の販賣店 一、許可の有無

【答】一、從來から朝鮮内では牛肉罐詰製造業は成り立たないものと云はれて居ます 二、殊に現在は罐や機械の入手が困難ですから問題のことです

朝鮮飴販路に就て

【問】朝鮮飴を多量に内地へ輸出致し度し、販路を御知らせ下さい、内地に輸出出來ますか

【答】朝鮮飴の内地移出に付ては未だ法令では禁止されて居ませぬが元來飴の原料が雜穀であるから飴に多量の雜穀を使用することは時局柄差し控ふべきでしよう、若し又飴にしても朝鮮内においてすら砂糖の不足して居る際ですから鮮内で販賣すべきでしよう、現に先般京城府當局から京城府内の業者に對して飴の内地移出を遠慮されたいと通達を出された程です

果樹剪定書籍

【問】果樹剪定整枝法書籍を御教示下さい

【答】果樹栽培講義(高橋郁郎著)定價五圓八十錢、送料卅二錢發行所東京市本郷區森川町七〇(振替東京二五七〇〇番)株式會社養賢堂

杞柳品質の檢査

【問】杞柳品質檢査方法並に加工に對する參考書籍御教示下さい

【答】適當な物がありませんが各工藝品物に關する書籍を御參照になつたら如何

園藝學校に就て

【問】一、朝鮮及内地に於ける著名な園藝に關することを敎へる學校又は養成所 二、入學資格は高小卒又は小卒程度

【答】一、當該關係は平北義州農業、全北裡里農林、園藝は各農學校でやつてゐますから直接問合せ下さい

ライオンペン
株式會社 福井商店 東京・大阪

東寶
10日ヨリ
スクリーン・アトラクション
演藝慰問隊
魚鬪
演出 島津保次郎
東寶中央劇場
永樂町1-48 TEL(2)3014

●頭痛にノーシン●

ガスはガスでも!

マツダランプには特殊な(自家製)アルゴンガスが封入されて居りますから電球の黒化を防ぎ能率百パーセントです……
同じ明るさで電力二割の節約
マツダランプ
東京芝浦電氣株式會社 マツダ支社
B-22

全快者が集つて
結核治療の體驗を語る
この貴重な參考資料
患者のため無代

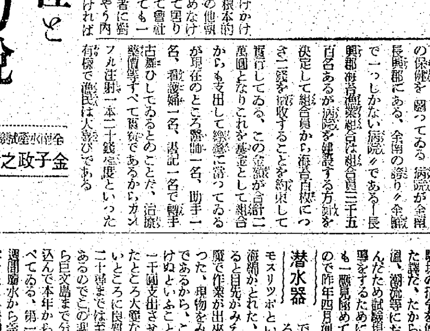

大家敎授で病勢を壞した話、專門家が感心した話等……肺病、肋膜、肺尖カタル等結核の慢性病に異常な努力を傾け、極めて好成績を擧げてゐる本部は、今度多數全快者を選定して各地より參集を乞ひ「全快體驗の座談會」を開催いたしました、机上の空論と異なり、その語られる所は何れも體驗の叫びであるだけに療養生活者にとつて見逃すべからざる貴重な參考となります。今その話題の中心を列記すれば
▼本部發行「歸病術」によつて初めて治療の眞核を摑んだ
▼今までの日光浴の間違ひが「療養の友」で判つた
▼榮養食餌の考へ方について全然誤つてゐた
▼ホルゲナルチヨウシン(本部推薦綜合劑)の偉力には驚いた
▼不眠、微熱、疲れ、下痢、咳、食慾不振をこうして治した
▼その他怪しげな祈禱師に騙された話、
右療養者必讀の貴重な參考資料
○座談會記錄
○歸病術(B判6判百餘頁) 結核治療の最高原理
○療養の友
右三部を「京城日報」で見たと書いて申込み次第一切無料で贈呈しますから至急手紙又はハガキをお出し下さい
尚前記ホルゲナルチヨウシンは二十六錠包裝二圓五十錢ですが、これは急いで求めず、先づ右の參考資料により充分御研究下さい
申込所 聖德乃道本部 健康相談部

魔のソ聯機雷源を衝く
一萬噸級を爆沈　大型機雷の猛威力
本社城北支局長　濱田正雄

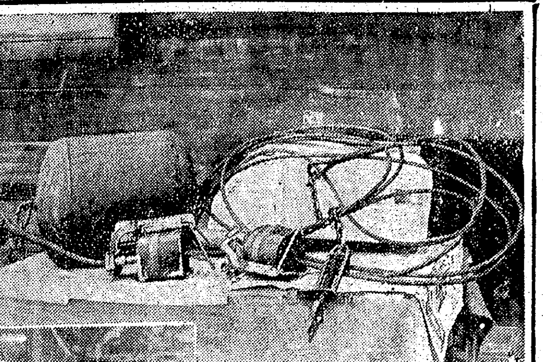

觸角

過ぐる七月廿日以來頻々として我北鮮近海に漂流、既に五回に亘つて爆發事故を惹起し二十餘名の死傷者を出し、更に去る五日夜城津沖合で日本海航路の氣比丸が遭難爆沈して死者十餘、行方不明百卅餘名といふ日本海上空前の慘劇を惹起した「魔のソ聯製」機雷とは果してどんなもので如何なる威力をもつてゐるか…以下その筋の調査資料によつて之を解剖して見よう

七月以來北鮮近海に漂流して來たソ聯製浮游機雷は今日までのところ五十八個で、この中には大型と小型の二種があり大型でも圓型と楕圓型とがあり、今度氣比丸が觸雷爆沈したのはこの大型楕圓型浮游機雷である、大型機雷は外殼は四粍鋼板をもつてできてをり、長さ一米二五、高さ八六糎の楕圓形で、上部に五本の觸角と内部に強烈な火藥充塡器があり、その爆破威力は偉大なもので悠々七八千噸級の船舶を爆沈出來る

過般北鮮近海の某所において威力試驗を實施した結果によると大要次の如くである、即ち拾得した三個の大型機雷を各五十米の間隔でワイヤーロープで連繋し一料の距離から電流を通じて爆破させた、その爆發威力は二百米周圍に高さ約三百米に及ぶ濛々たる煙霧と水煙をあげて壯觀を呈し、その破片は周圍に飛散したが、專門家の判斷によれば、この機雷一個で七八千噸級の汽船が爆沈可能であるとのことである

更に小型機雷は圓筒の如く圓型の鋼製浮體に二個の觸角と二個の特殊羅針がついてをり、この特殊羅針の中には約五百瓦の黄色火藥が充塡してあり、これに觸雷すれば矢張り相當な威力を發揮する、即ち百五十噸級の船舶なら直に爆沈するし二千噸級の船舶でも浸水の爲に航行不能となるであらう……と云ふのである、ともあれ海上の魔境である、問題は個々の遭難事件ではない、ソ聯側の作意たると不作意たるとを問はず—ところもあらうに我らの湖水日本海のしかも鮮海上に斯かる危險千萬な洋上の魔物が漂流するといふ、より本質的なことである、我々は今度の氣比丸事件を一つのモメントとして波靜かなる日本海々上からこの脅威を芟除すべく大なる努力を要する、しかして日本海を我等の湖水として確守しなければならぬ【寫眞＝ソ聯製(上)小型機雷(下)大型】

更に六死體發見　氣比丸遭難事件後報
【淸津電話】八日朝死體搜査のため現地に急行した北鮮丸からの無電によれば北鮮丸は北緯四十度十二分、東經百卅一度十二分の地點で八號艇を發見した、發見死體左の通り

▲宍戸仙太郎(?)原籍福島縣安達郡太田村、現住地東安省東安街長明治▲佐立トキ(?)原籍北海道小樽市現住地吉林省三岔鎭▲林鏡子(?)原籍、現住地不明▲前田政二郎原籍、現住地不明

▲これ以外に男女死體各一個◇計六

氣比丸死亡者追悼會　十一日に執行
【淸津電話】氣比丸死亡者追悼會は淸津府廳、淸津商工會議所の共同主催で十一日午後二時淸津國民學校校庭において佛式により執行されることゝなつた

目標突破か　忠南の志願兵
【大田】愛國の情止み難く志願兵目指しふるひ起つた本道の志願者總數は六日現在一萬八千八百廿三名で、既中適格者四千三百八十七名、中等學校以上の學校を卒業した者五十七名、口頭志願者十一名となつてゐるが、十日の締切日までには目標の二萬名も難なく突破されるものと見られてゐる、各府郡別志願者は左の通り

	總數	適格者	中等學校	口頭志願
大田	一、〇六六	六〇八	六	二
鳥致院	七五五	二〇〇	一	一
公州	二、九七	三三九	四	二
江景	二、一九三	三八九	二	二
扶餘	五三〇	五四〇	六	一
舒川	一、三六	三三三	二	一
保寧	七八三	三六八	四	一
青陽	四八八	二二六	一	—
洪城	一、三五四	三五四	二	—
禮山	一、四九七	三六〇	三	—
瑞山	一、三七	三三七	—	一
唐津	五〇八	一一七	一	—
溫陽	六三二	三三一	四	—
天安	二、五〇五	六〇五	一	—
計	一八、八二三	四、三八七	五七	一一

クレパス　櫻商會

中卒廿五名　頼母し平南の志願兵
【平壤】國家の干城として敢然起ち上つた半島青年の意氣は、今や澎湃としてその絶頂に達し、志願兵志願者は日に增し激增の傾を辿り、戰下ほゝゑましいものを見せてゐるが、平南道警察部に達した報告によると七日現在平南道内の應募狀況は志願者八千四百七十五名、適格者四千五百十四名、中等學校卒業者廿五名、口頭志願者一名である、これを昨年の同募集期間に比べると、志願者約四百名、適格者千數名、中等校卒業者五名が何れも增加してゐる

道別數字は左の通り

◇特別志願兵志願狀況（十一月六日現在）

道名	總數
京畿	一〇、九五六
忠北	四、〇一九
忠南	一八、八二三
全北	七、六八七
全南	一八、七七五
慶北	二六、三一九
慶南	九、五五〇
黃海	九、六五一
平南	七、八六二
平北	四、一七二
江原	一三、六七〇
咸南	一二、五六九
咸北	四、〇二四
合計	一四八、一一四

全鮮寫眞展　入選者決定
回を重ねるごとに傑作を生み出して半島寫壇の最高峯を行く全朝鮮寫眞聯盟主催（全鮮寫眞聯盟展覽會）の第八回出品募集は去る五日締切り九百卅餘の作品を得て締切りの九日遞信局事業會館で山澤、藤井、中根、森川の四審査員參集、嚴重な審査を行つた結果推薦二、特選五、入選百點をそれぞれ決定、なほ本年度から昨年度推薦賞受賞者を無鑑査出品として五點を加へた

策、福山勝甲、山崎信雨、藤嶋要、原田武、高城敏彦、平井武夫、稻田柳作、金原英吉、山崎吉二郎、上村斗太郎、梅村寅一、田中正二、山口清、松元善一、熊高芳美、小川健太郎、五十嵐向陽、佐藤利男、青木伯郎、馬場利壽、内野和之昌、野中常夫、仲野一、岡茂治、小林申四郎、中原正男、有馬正巳、專白孝男、大貫孝男、辛川滋夫、今村義雄、西野幸人（以上十七名）

またも名門から　雄々しき志願兵
上層階級へ打鳴らす警鐘

天晴れ祖父を陸軍大臣に持つ半島名門の子が雄々しくも志願兵に名乗り出た、京城府化町五中樞院參議元陸軍副兵大佐木下斗榮氏(?)の愛孫竣一君(?)は九日東大門署兵事係に出頭『僕も祖父に負けないやうな立派な軍人になります』と決心のほどを現して志願書を提出した

竣一君は木下家の一粒種であるが祖父斗榮氏が曾て國に捧げた軍人としての血潮をうけついで幼い頃から軍人を志望し昭和十四年京都中學を卒へて父盛氏の許に歸るや一心に陸士を志望しつゝあつた折柄本年の志願兵志望者の中に朝鮮の上層階級の子弟が尠いと聞いて奮ひ立ち自ら一兵卒を志望して半島の上層部に警鐘の一打を發することゝなつたものである

同君の血族に對しては既往に軍人の家だけあつて一家中誰一人反對する者もなく總力擧げての輔もしい應援に益々竣一君の決心は固められた、竣一君は『祖父はいま志願兵の募集に出かけて居ります』と顔を輝かせながら

『僕は最初海軍士官になりたかつたのですが祖父が陸軍なので、やはり陸軍を志望しました、父は身體が弱くて軍人になれませんでしたから僕が代つて立派な軍人にならうと決心したまでゞす、入所出來たら一生懸命勉强して陸士の試驗を受けるつもりです』

なほ祖父斗榮氏は陸士十五期生で昭和七年朝鮮憲兵司令部附を最後として退役、後中樞院參議となつた、現在では東大門方面賛成部長の名譽職を有してゐる【寫眞＝木下斗榮氏（上）と竣一君】

"第二の李仁錫たれ"
行きずりの旅の紳士が　インテリ志願兵八島君を激勵

既報＝法政大學出身の八島秀雄君(?)が率先陸軍兵を志願して有識層の子弟の爲萬丈の氣を吐いたが測らずも京城長谷川町備前屋旅館に止宿する旅の紳士が本紙の所報を讀んで大いに感激昨九日午後五時わざゝ八島君を旅宿に招いて半島志願兵のために力強い激勵の辭を贈つた

奉天市公署行政科主事山本和一氏(?)は去る十月廿九日私用の爲朝鮮京城に遡つて備前屋旅館に投宿中折柄志願兵の募集に微する各方面の活動をよそながら眺めてその成功をひそかに祈りつゝあるうち本紙既報の八島秀雄君の勇敢な行動にすつかり感動してはさつそく使ひを孝岩町の八島君方に遣つてこの未知の青年に面會を申込んだ、突如のことに驚いた八島君も「この」面識のない紳士の眞心がひしと身にこたへて同日午後五時自分から進んで山本氏の止宿先を訪れてこゝに感激の邂逅は行はれた、山本氏は秀雄青年の肩を抱いて

『どうかしつかりやつて下さい本當の内鮮一體はもつと澤山御國のために半島の青年が血を流すことです、死を恐れてはなりません、これから貴君も第二の李仁錫上等兵にならなければなりません』

これに對して秀雄青年も

『母も許してくれましたからこれからは何の心配もなく働けます、必ず半島青年の爲に李先輩の遺志を繼いでこの血を御國に捧げます』

と感涙と共に激勵の言葉を述べたと固く誓ひ共に記念寫眞を撮影したのち再會を約して七時名殘を惜みつゝ秀雄青年は辭去した、山本氏は八年前まで京畿道社會課に勤務してゐたが昭和九年現在の奉天市主事となつて赴任したもので事變當初には自ら協和會奉天觀光青年隊長となつて決死の半島青年三十四名を募り軍部に提供、その後朝鮮志願兵制度の設置と共に滿洲在半島人にも一々郷里に歸ることなく居中應募の便を計るやう運動を開始し自ら奉天に志願兵後援會を作つて愛國の情切々たるものを見せてゐる【寫眞＝山本和一氏】

正に燎原の火
益々昂まる志願兵熱

志願兵に譽れ！と烈々殉國の精神を燃ゆる愛國心にかざして、いまや全半島の青年層は起ちとなつて憧れの重門を目指す熱情は燎火の如く燃え上り、應募者は非常な數字で殺到してゐるが、六日現在における狀況は慶尙北道の二萬六千三百十九名を筆頭に、早くも總數十四萬八千百十四名を算へ、昨年締切日における十四萬四千七百四十五名を四千名近く突破、半島青年のいやまして燃えさかる愛國の至情を反映してゐるが、このほか本年から特に内地在留半島青年の熱意を汲んで設けられた大阪地方では既に六千名に達する志願者があり、内鮮呼應して一層國防の重責に起たんの意氣は力強くも頼母しい、また中等學校以上の卒業者の應募數も昨年に比していちぢるしく增加、臨時徴兵檢査、受驗準備上げ等によつてますます認められた臨戰意識をこゝに映し、量的に、質的に志願兵熱は素晴らしい飛躍を示してゐる

起て志願兵
【二】……趣旨徹底座談會

海田大佐

韓相龍 では志願兵訓練所長海田大佐殿にお願ひして訓練所の實情についてお話を伺ひたいと思ひます

海田大佐 御指名により訓練所の概況に就て申上げます、訓練所創設以來三年半を經過し創設當初は四百名を收容してゐたものが今日では一年に三千名を採用するやうになり、志願者も亦創設當時は僅に二千九百名餘りに過ぎなかつたものが今日では飛躍的に增加して十四萬四千餘名を數へるに至つたとは國家のために御同慶に堪へない次第であります、初め斯くの如き現象を示すに至りましたとは、こゝに御列席になつてゐる各位の御援助の賜と厚く御禮を申上げます、併しながら吾々は決して現狀をもつて滿足するものではなく、やがては全鮮の適齡者百六十萬が擧つて入所するといふ時期に一日も早く到達したいと念願してゐる次第であります、私は嘗つてかういふ事を聞いたことがあります、それは南支の上陸作戰で某部隊の將校部隊が上陸して休憩してゐる際、その隊の將校が部下一人々々の入營前の職業を調べたところ、これら一兵卒は東大その他の帝大出で醫師や博士の肩書をもつてゐる者或は會社の重役といつた者が非常に多く、その隊の中に實に四十七名を數へ、大尉は驚いて部隊長に報告したところ、部隊長は涙を流して有難いとた、これでは日本が強いのだ、こんな人が一兵卒として甘んじて、國家の爲に戰つてくれるからこそ日本は勝つのだといつて喜ばれたといふ話を承りました、今日志願兵制度は相當徹底して飛躍的には發展してゐますけれども殘念ながらまだ有識階級の子弟、中等學校以上の有識者が極めて少いことを考へる時一段とこの方面に御盡力願ひたいと思ひます、なほこの訓練所を出たならば郷に歸つて部落の活動の中心人物となつて働かなければならず、これがまた大きなねらひどころと思ひます

韓相龍 志願兵に關しまして御意見の數々がありましたら一つ

廣山 私は嘗つては陸軍上等兵までつとめたことがあり軍人精神、軍隊精神に就ては聊か知るところがあります、只今のお話によりますと、都會の人が少くまた有產階級、知識階級のものが少いといふ話でありますが、私もさう見てゐるのであります、ところでこの原因としては都會と田舍では募集方法が異る、つまり地方の青年に勸める場合は非常に強く勸誘し、都會にあつてはそれほどまでに強くない、これが原因であらうと思ひます、私の經驗から言へば立派な人間を育てる爲には軍人精神を錬磨しなければならぬと思ふ、つまり一つの型の中に入れて出した場合はその人間は非常にしつかりして出て來るからであります、また軍隊には差別といふことがなく内鮮人といふことを一つも考へない、この點など私が最も感謝した一事で私にいはせれば軍隊精神を涵養したものは日本精神を體得したものと思ふのであります、ところがこの點について兵隊になれば幹部にもなりたいといふ昇進の途を求めるものでありますが、志願兵の約半數といふものは特務兵にお廻しになるといふ話でありますから昇進する途を開いて戴きたいといふことを希望致します

高橋參謀 まことに結構な御意見です、その中に幹部になりたいといふ希望、これは誰しも持つ希望であります、軍隊内にあつては内鮮人の差別など絶對なく幹部候補生になるものはどんどん採用してゐます、十五年度に入つて來た志願兵で幹部候補生となり京都の學校に入つてゐる人もあります、だから中等學校以上卒業した人がどしどし入つて試驗に合格すれば幹部になれるのであります、次になるべく歩兵になりたいといふ希望もありますが、皆が歩兵になつては困る、軍隊は歩兵も特務兵も必要るわけです、その點御諒解願ひます

幹部候補生へ　中卒志願者へ開く道

出席者
【總督府側】川岸學務局長▲參事伊東致昊氏▲韓相龍氏【軍部側】高橋參謀▲淺井參謀【本府側】八木警務課長▲柏木事務官【京畿道側】古市內務部長▲瀨戶警察部長【京城府側】矢鍋府尹▲稻田總力課長▲府內各學校長等約三百名

宇佐神宮御遷座祭の盛儀
【大分電話】官幣大社宇佐神宮御遷座祭の盛儀は九日前三時二十三百の參列諸員總立ちのうちに莊嚴無比の遷座の諸儀は進められ午前六時終了、勅使御堀知事、院家神祇院副總裁、特別參列員後藤文夫、吉田茂氏以下總員ことに意義深き遷座の本儀は滯りなく終了した、ついで同十時勅使御幣物を奉じて參進横山宮司御扉を開き獻饌の儀あり勅使陪從御幣物を案上に進め勅使御祭文を奏し宮司これを神前に奉納して勅使玉串の儀あり、勅使玉串を奉り拜禮、諸員の拜禮あり、かくて奉幣の儀は午前十一時半終了した

李王家御別邸に伊藤公の舊石碑
【東京電話】明治の元勳伊藤博文公の遺德を慕ひ元公の別邸であつた李王垠殿下御別邸神奈川縣大磯町滄浪閣に滄浪閣石碑を建立すべくかねて公の側近進藤次郎氏や地元町民の盡力により準備が進められたが、このほど完成大磯町主催で午前十時からその除幕式が擧行された

兵隊さんよありがたう　蓬萊町愛國班が慰問演藝隊
兵隊さんに感謝しませう、と蓬萊町三丁目第一區・七八九十の四愛國班が合同で九日後六時南山町東本願寺に在城部隊將兵を招待してそれぞれ自慢の演藝會を開催したが盛大な演藝會を持ち寄つて、番組は新舞踊やす劇を盛りあつめた多數番の華やかさで井上伊利子さん達いづれも同愛國班の若い夫人やお孃さん方十數名の出演になつたもので、出演者は今夜の慰問のためにわざゝ一ケ月前から練習をしてあたため、いづれも玄人以上の出來榮えで、兵隊さん達もすつかり滿悦して、秋の長夜を心行くまで美しい舞臺に見入つて同夜九時散會した【寫眞＝その慰問演藝（上）と見物する勇士たち】

警部、警部補筆記試驗合格者
去る十月十一、十二日の兩日施行せられたる警部及び警部補考試筆記試驗合格者は左の通りだが、合格者に對しては十一月十七日京城、十八日全北、慶南、黃海、平南、江原各道、十一月十九日全南、平北、咸南、咸北各道に區分し總督府において口述試驗を施行することとなつた

京畿道＝松井良成、平山福治、增田文壽、牛島淳、中平勝

三十分しっぷ採　デルモライツ

國防獻金
本社受託（七日迄分）

▲金一圓廿錢京城府外貞陵里一〇七ノ二六伊東壽子外四名▲金八圓卅七錢京城府南山町三ノ一三吉田耕造外四名▲金百圓京畿道高陽郡恩平面杉並五郎▲金七圓平北南山國民學校高木和子外一名▲金百圓京城府竹添町二ノ六五梅原久幹▲金百圓京城府漢江通六ノ七二吉田鐵郎▲金五圓十錢咸北新昌國民學校金川鍋三郎▲金二十圓京城府渼芹町一一三小野曉▲金七圓京畿道金浦郡大串簡易學校一同▲金三十圓京城府本町本間德一▲金三十圓京城府黃金町三ノ二三四木梨達一郎▲金二十圓京城府明治町米倉則一一江草加壽枝▲金五圓忠南天安本町一山住英子▲金二圓五十錢平北昌城郡青山面栗谷簡易學校一同▲金三圓七十錢忠南山内國民學校宮城昌漢▲金八十六圓八十六錢京畿道龍仁郡大明鑛山從業員一同▲金一圓二十錢京畿道西宗國民學校倉内勇吉▲金十圓二十八錢全北任實郡鹿島組平野事務所▲金二十七圓六十五錢本府土木永登浦出張所員一同▲金三圓七十一錢府内永登浦國民學校一年生一同▲金五十圓京城府古市町三五福永耕三▲金十圓京城府黃金町三ノ二九五青木旺七郎▲金五圓全北昭和國民學校修學旅行團▲金百一圓八十錢京城府新設町新安樂樂生一同▲金三十圓京城府明治町三梅澤吳服店員一同▲金二圓〇八錢京城府啓明學院洗[illegible]科女子一同▲金十圓京城府東大門通五エッチ美粧院金本幸子▲金五十圓京城府三坂通四八松田甲▲金三十圓京城府初音町一九八鈴木德藏▲金二十圓黃海道東江國民學校一同▲金三圓五十錢開城府元町青年訓練所一同▲金四圓九十錢全北白石國民學校修學旅行團▲金四圓全北昭和國民學校修學旅行團日計金八百八十九圓八十五錢也

累計金　十二萬四千百八十一圓二十六錢也

皇軍慰問金
▲金六圓平北八院國民學校一同▲金二圓六十錢全北神里國民學校田中和宏▲金二十圓京城府吉田町野田青年隊▲金廿圓京城府初音町一九八鈴木德藏▲金一圓京城府舟橋町九六黃伯熙、日計金四十九圓六十錢也

累計金　八萬九千五十一圓三十六錢也

總計金　二十一萬三千二百三十二圓六十二錢也

繰展ぐ"慶祝繪卷"　歡喜に沸き立つ太原
皇軍入城四周年記念

【太原にて川邊特派員發】太原の街は歡喜に沸いてゐる、けふ九日晴天にめぐまれて皇軍入城四周年記念の慶祝繪卷は繰ひろげられた、四年前のけふ敵が難攻を誇る太原城を屠り高々と日章旗を翻へした板垣兵團、この日を迎へて板垣將軍の感慨や如何、以來四星霜、日華軍官民の挺身的努力は實を結んで太原は復興した、事變前十數名の邦人が今日では一萬六千を突破、目拔街は事變前に優る賑ひをほこり政治、經濟、文化各方面にわたつて山西の首都太原は面目を一新、街には慶祝文字に彩られた旗や提燈が張りめぐらされ、商店は北支特有の裝飾をなし日支など華やかな慶祝風景を展開、晝は入城記念式、夜は壽演と映畫の夕が催され、中には板垣將軍をモデルにした紙芝居などあり全市慶祝色に塗り潰された

スリナ　水白粉　自然につやていてモチのよい

酒屋の主人を毆殺　トラ三人組
六日午後五時ごろ京畿道平澤郡西面金岩里區長[illegible]氏方雇人林昌福(?)、同張成祿(?)、住所不定林相來(?)の三名は同郡西面水月里酒類販賣店主李[illegible]方へ來り翌七日午後二時ごろまで飲みつゞけ店主李と口論の末三人で毆る蹴るの暴行を加へ死に至らしめた、所轄平澤署では直ちに犯人以下三名を逮捕し取調中

急特題話
☆……半島出身の國手の仁術による明朗『[illegible]一班』が世人の注目を惹いてゐる、とこれはまた半島の國手が蒙古に飛び込んで亡び行く蒙古民族を文明醫學によつて蘇らさうといふ感激しき挿話——

☆……京城大學醫科出身前大邱醫學專門學校校長石橋總太郎氏は滿洲國政府の招聘により興安省王爺廟醫院長として蒙古民族の上に温かい仁術の手を伸べ蒙古民から神の如く慕はれてゐるが亡びゆく蒙古民族を根本的に蘇らすには先づ蒙古人の醫師を養成することが先決問題であると王爺廟に國立大學興安醫學院を設立せんと政府當局を說き八方運動をつゞけてゐたが

☆……政府でも最も適切なるものと今回七十萬圓の豫算をもつて同校設立を決定、滿洲建國十周年記念として康德九年一月一日を期し開校の運びとなつた、同校は内科、外科、婦人科のほかに研究室、手術室をも設備した綜合醫學の殿堂である、先人ヂンギスカンの血をうけた蒙古青年學徒がこの殿堂で近代科學の粹を極め蒙古民族復興の鐘を打ちかける日も遠くはあるまい

けふの天氣
京城地方　晴れ時々曇り

晩秋の肌アレに　強力賦活酵素配合の新用クリーム　効めが速く　ニキビ　色黒にも良し　ナイダクリーム　發賣元　東京　ナイダ本舗

P-18
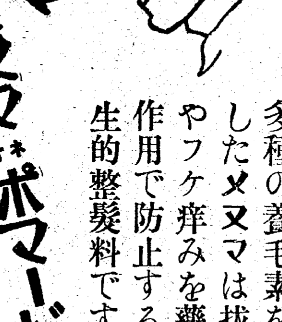
メヌマポマード
多種の養毛素を配したメヌマは拔毛やフケ痒みを藥理作用で防止する衛生的整髮料です！
本舗　東京　井田京榮堂

着火煉炭製造機械
區域獨占國策的（但一市一郡一區限リ分權ス）永久堅實國益事業
マッチ紙屑デ簡單ニ火ガ付ク
着火煉炭ハ當研究所ノ考案ニ係リ確實ナル本機械ヲ御買求メノ方ニハ配合方法及製造方法ヲ無料指導ス
中央燃料研究所
東京市王子區岩淵町一ノ三八五　振替東京一七七一三番
（說明書進呈四錢切手封入）

中年期の淨血健康法！
毒掃丸　東亞產用
病毒體質を蝕む病毒は、永年潜伏すると怖しい毒となつて來る。然し毒掃丸の服用で病毒がサッパリすれば血行旺に血液が清くなり日頃の不調を一掃出來て全く安心—
遺傳　淨化　體質　新生　潜伏
東京市神田區花房町　山崎帝國堂　振替東京一四六七番

くろがね工作所　朝鮮總代理店　サカイヤ
國民貯蓄　組合貯蓄台帳は一覧式カードパイコで

高眼科　醫學博士高永穆　京城府鐘路三丁目（電停前）電話光六八五番

第一回決算公告（昭和十六年九月三十日現在）

借方（資產ノ部）[illegible]

貸方（負債ノ部）[illegible]

昭和十六年十一月九日

仁川運送株式會社

淋疾にコノファミン

營業家用品
乾フヰルム板
何でも品在庫豐富取扱つてあります
酒井寫眞機店
京城府北米倉町一四一　電話本局三八八六番　振替京城九三八八番

◎京城高商卒業生各位ニ告ク
本年度同窓會總會ヲ左ノ通リ開催可致ニ付御繰合御出席被下度

一、日時　十一月十五日（土）午後六時
一、場所　京城ホテル（長谷川町）
一、會費　金參圓
追テ出席ノ方ハ十一月十三日迄ニ御回報ヲ乞フ

京城府鍾岩町十九　京城高等商業學校同窓會

婦人疾患！それならば　家庭でできる病原療法
「そのうちに十分に手當しよう、まだ輕いから」とあはてなくても」……そして三日たち、一週間たち、一と月たち、一年たつて、オヤと氣付いた頃は、分泌物は多い、月經は狂ひ勝ち、足腰は冷え、引きつり痛む、頭痛やメマヒ、のぼせ、コリなど絶えず起り氣分は沈み、容色もやつれ果てゝゐた……これはよく聞く失敗の實例です。婦人病は直接細菌をしめる樣だと言はれる程で、ほんとに少しづゝ惡くなるので、自分でも病勢の進行に氣づかぬ場合が多いのです。明日と言はず今日すぐニス球をお始め下さい。藥の内容がどれよりも進歩してをり、しかも家庭で人知れずお用ひになれますので皆樣から大好評です。
すぐにエス球
新版女性讀本進呈
發賣元　東京・牛込・原町　吉松商店

職員募集廣告
一、募集人員　中等職員十名
二、應募資格　中等學校卒業程度ノ學力ヲ有シ三十五歲未滿ノ身體強健ナル日本内地人男子ニシテ計算事務ニ經驗アル者
三、待遇　[illegible]
四、應募手續　[illegible]
五、其ノ他　[illegible]
右希望者ハ各項熟覽ノ上長春縣興農合作社理事長宛申込マレタシ採否ハ十二月十日迄ニ通知ス
昭和十六年十一月七日
新京特別市[illegible]
長春縣興農合作社　理事長　高城貞雄

最新　男性賦活ホルモン　セキマツノイ　鯨睾丸製劑
初老期、老年期の活力減退　疲勞倦怠感　肩凝、耳鳴等　頭重等
青年期、壯年期の神經衰弱　記憶力減退
包裝　三〇錠　一〇〇錠　五〇〇錠（注射液あり）
製造發賣元　大日本製藥株式會社　本店大阪・支店東京
（知名藥店にあり）

繰展ぐ騎道祭典 きのふ朝鮮神宮奉賛大會

第十七回朝鮮神宮奉贊騎道大會は空高く澄切つた秋晴れの九日午前九時から京城新設町京城競馬場で勝力奉公を誓ふ騎道祭典が神宮の大前に奉納せられた、競技に先立ち此日午前八時から同競技場で開會式を擧行、國民儀禮に引續き勝谷選手の宣誓を終つて競技を開始、全鮮各道を代表した參加者二百餘名によつて戰時體制の熱戰が展げられ午後四時三十分大會の幕を閉ぢた

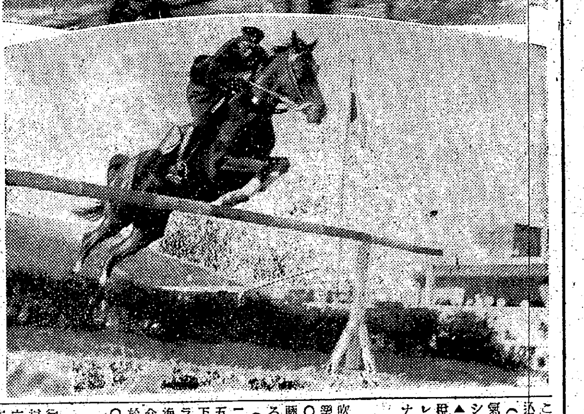

寫眞＝障碍馬術＝警察官の敵陣突撃と大障碍優勝の德永(咸南)のフォーム

◇障碍飛越

▲各道對抗 1江原道(熊谷、小谷、田岡)減點30、2咸鏡北道(村松、大橋、菅)減點83、3咸鏡南道(加納、李、瀬戸)減點一四六

▲自馬中障碍 1前原(鐵道乘)1分7秒、2土田(鐵道乘)1分9秒、3山本(奥馬騎)1分41秒

▲自馬大障碍個人戰 1瀬戸(咸興乘)2分40秒減點5、2福吉(咸興乘)2分37秒減點8、3金秀德(咸興乘)2分15秒4分3減點13

▲自馬大障碍團體戰 1錦鞍會(下飯坂、伊藤)減點98、2咸興乘倶(金秀德、後藤)減點114、3京城乘倶(羅明均、李仁順)減點136

▲乘馬本務者大障碍 1德永(咸南警)1分55秒減點3、2渡邊(京畿騎)1分55秒減點3、3小池(京畿騎)2分12秒5分3減點3

◇自馬速歩

▲第一班 1渡邊(錦鞍會)2森(錦鞍會)3山下(奥馬騎)

▲第二班 1浜松(錦鞍會)2加納(錦鞍會)3川名(鐵道乘)

▲第三班 1佐藤(錦鞍會)2李仁順(京城乘)3村井(鐵道乘)

▲第四班 1尾林(鐵道乘)2金光(平壤乘)3倉重(鐵道乘)

◇軍馬速步

▲第一班 1高瀬(奥馬騎)2年木(大邱乘)3岡本(鐵道乘)

▲第二班 1內野(鐵道乘)2宮部(鐵道乘)3樋吉(大邱乘)

▲第三班 1河野(鐵道乘)2李龍澤(咸興乘)3尾崎(京城乘)

▲第四班 1高島(鐵道乘)2永江(鐵道乘)3川路(奥馬騎)

▲第五班 1藤原(大邱乘)2坂口(奥馬騎)3山本(奥馬騎)

▲第六班 1鄭元(咸興乘)2坂本(大邱乘)3日笠山(奥馬騎)

▲第七班 1琴月(京畿騎)2渡邊(京畿騎)3武野(京畿騎)

秋空に鍛ふ 南山町青年隊 體育競技大會

京城南山町青年隊の第一回體育競技會は秋晴れの九日休日を利用して午前九時京城運動場トラック內

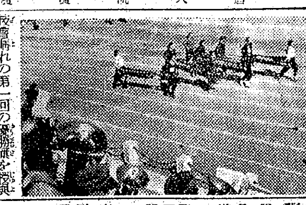

校會晴れの第一回の優勝旗を授與された、成績順位次の通り

男子部本町一、卅四點、明治町一、廿四點、永樂町二、十四點、旭町二、卅三點五、本二、廿三點五、旭町一、廿四點、永樂町一、卅四點、旭町二、廿二點五、女子部本町二、廿四點、永樂町一、廿一點五、旭町一、廿八點五、明治町廿三點、本町一、廿二、廿四點、旭町一、卅(優勝＝南山町青年隊)

玄勝つ…職業拳闘試合…

京府男篇朝鮮職業拳闘大會は九日午後一時三十分から京城運動場特設リングで擧行した

四回戰 崔日奈 判倒 柳鋼伊

六回戰 金賢九 判定 藤本

金光喜 判分 ヘンリー李(一回2分23秒)

八回戰 和田 判定 金錦喆

白井 打倒 朴公在(八回2分50秒)

玄海男 判定 沈相旭

警察部射擊大會

【羅南】咸北道警察部秋季射擊大會は八日午前八時から梨谷の射擊場において開催されるが、個人戰、各課對抗、高等官食堂の各戰種目に亘り熱戰を展開、國境道警官の意氣を發揚した

大邱署射擊會

【大邱】警察署では八日正午から達城原射擊場で署員の秋季實彈射擊大會を開催

東大門署射擊會

東大門署秋期教練射擊會は十三日午前七時半から踏十里町京城農業學校射擊場で行はれる

光成中學競走會

【平壤】一日午後一時半から府內光成中學校では體位向上を主眼として全校生徒マラソン大會を強行した

當日の總距離數は八キロで、コースは同校々庭から大同江岸に出で牡丹台玄武門から公設運動場に至り平壤驛から歸校した、尙ほ同校では優勝生徒には表彰狀授與した

ラジオ 十日(月)

朝 七・〇〇(東)時報 ▲七・〇一(東)ラジオ體操 ▲七・二〇(東)朝のことば 藤原鎌足 ▲七・四〇大氣見込 ▲七・四十キース ▲七・五〇(城)宮城遙拜 ▲八・二〇(城)氣象通報 ▲一〇・〇〇(東)オハナシトオンガク『コイヌ』山口百代 ▲一〇・二〇(東)『この度の增税と生活』阿部賢一 ▲一〇・四〇レコード ▲一一・〇〇(東)オハナシ『ラジオ』大道濟子

晝 正午(東)時報(城)氣象 ▲〇・〇五(東)吹奏樂『インドの女王』他 吳海軍軍樂隊 ▲〇・〇三ニュース ▲一・〇〇(名古屋)筝曲『秋の山』佐藤正和 2(京城)『切詰め得られる家庭經濟』花村芳子 ▲二・〇〇(東)『秋の山』牧野守二郎外 ▲二・二〇(城)氣象通報 ▲二・三五(城二)『家庭生活を如何に切下げる』朝山晴勝 ▲二・五五(東)ラジオ體操 ▲三・二〇ニュース、海上氣象 ▲三・五〇(東)職業紹介 ▲四・〇〇(東)『國民學校に於ける職業指導』清水虎雄 ▲五・〇〇(京)短歌の鑑賞(二)川田順

夜 六・〇〇(大)少年講談『乃木將軍と孝行兵士』石橋旧男 ▲六・二〇(東)村岡花子 ▲六・二五ラジオメモ ▲六・二〇(城)話『時局克服と日本精神』島岡雪駒 ▲六・五〇(東)農家の時間 ▲六・五五公知事項・天氣見込 ▲七・〇〇(東)時報・ニュース ▲七・二〇(東)政府の時間 ▲七・二〇(東)ピアノ獨奏 和田盛 ▲七・二五(東)泣き言は負けだ 久井詔 ▲七・四〇(城)話『ABDC包圍陣と爲市構力』奥平武彥 ▲八・〇〇(東)長唄『曉鐘』芳村伊四郎外 ▲八・二五(東)音樂物語『ナカヨシムラ』柳田良一外 ▲九・〇〇(東)時局談話『時局と精神作興』永田秀次郎 ▲九・二〇ニュース(城)氣象通報・天氣見込 他 ▲一〇・〇〇(東)時報(城)今日のニュース

第二 七・五〇宮城遙拜 ▲正午(東)時報 ▲〇・〇五レコード ▲〇・一五成國語講座 樋口成 ▲六・〇〇(大)少年講談『乃木將軍と孝行兵士』石橋旧男 ▲六・二〇お話『北條時宗』尹泰榮 ▲六・四〇コード その新曲 ▲六・四五 謡曲上から見た朝鮮漫談 朴新 ▲七・二〇家庭歌謡『戰時下國民皆勞について』井坦 ▲七・四〇謡曲 全復 ▲八・〇〇合唱『家庭歌謡集』京城放送混聲合唱團 ▲八・二〇時調と詠時 李聖璇 ▲八・四五 講談『軍神廣瀬中佐』平山秋岡 ▲九・一五初步國語講座 水谷子

新刊紹介

▲ドイツはアジヤをかく見る(ウエルネル・A・ローエ著東健治譯) 著者は地政學的研究の成果に依據しつゝ、巧みに太平洋を繞る諸國家、諸民族の根本的特性を鮮明にしてゐる、日本に對する著者の見解も、從來ヨーロッパ人がなした理解の水準を遙かに越え、日本の特性を鋭く捕へると同時に、アジヤに於ける指導的役割を明確に認識してゐる、その示唆するところから言つても又現下の尖鋭化した太平洋問題から言つても之の譯書は非常時國民の一讀を薦めたい(一圓八十錢、東京・京橋一丁目、南北社)

明治神宮大會敢闘の跡を觀る その二

力闘の九年連覇

軟式庭球代表 熊埜御堂氏談

女子中等及び一般女子の試合は男子中等學校決勝戰に引續き擧行されました、我代表は女子中等に同德高女、一般女子に京畿高女出身の林、同德高女出身の黃鮮君が一組となり出場未だ曾て見ざる處の好成果を收め得ましたとは女子庭球界の爲同慶に堪へぬ次第です。女子中等は一回戰に惜くも敗れはしましたが激戰之努め日頃の鍛錬を遺憾なく發揮しました鍛水準下にありますが朝鮮女子庭球界に在りましてはやむを得ないことでせう女子一般は三回戰に女子庭球界に盛名ある昨年度伊勢大會に優勝しました三重縣代表森本姉妹組と對戰最善を盡して惜敗しました、今後とも大いに努力工夫されまして活模範となり女子庭球界の爲活躍あらんことを祈つてやみません

男子一般府縣對抗戰は十一月二日漢く京畿、北支、中南支、滿洲の參加を得て擧行されました三回戰、四回戰、準決勝と順調に進み愈よ最後の一戰を兵庫代表の長井、富田組と對戰することになりました、富田氏は最近まで朝鮮におり昭和八年朝鮮が庭球對抗戰に初の優勝を致しました時の我が代表であり天下一の名前衛安井君のテニスの先生でもある人です

此日近年に見ざる好演技を見せ準々決勝に強敵北支の日向、準決勝に楽識の森を退けて進み出た強敵です、何としても八年連覇の偉業で傷つけたくないそれのみで元來勝負のことなど全然頭にうかびません

試合はゲーム二—〇とまで漕ぐ簡單に進みましたが三ゲーム目カウント三—〇から盛り返へされそのゲームを失ひ二—一となりましてから少しく調子が亂れて來ました、次のゲームをどうやらとり三—一と致しましたが五ゲームより熊埜御堂の調子全く悪くすらすらと續け樣に三ゲームを失ひゲーム四—三のマッチポイントを先レシーブ寄よドン底まで追込まれました、サーブ側に立つてこの始末レシーブにくせをもつ長井氏のこと、この『サーブ』どう入れたものかと頭の中はごつた返しです

監督落合氏の容顔な顔に訴へ樣と監督へ目をやれば落合氏はこの一本は見て居れぬとばかり反對側に立つてゐる始末全內地の選手は長井この一本何とかせよと打倒朝鮮を目指してぢつと見入つてゐるかの感です、此感じ何と申上げてよいや、監督にはいひ現されません、肚を決めてサービスをセンター一へ緩く流し込みました、案にたがはず長井氏得意のバックで無理矢理にセンターを割つて來ましたこの安井君殊勳の一打はよくこれをおさへて得點とし窮地を脱することが出來ましたが又もや續け樣のマッチポイントです、之も安井君の一打により優勝の榮冠を獲ち得ました、今想ひ出してもぞつとするマッチポイント二つ安井君殊勳の二打こそ庭球朝鮮九年連覇の偉業を完遂し得ました源を作りましたもの、感無量のものがあります、マッチポイント二本を切り拔け得ましたことは無我の內に返した二人のコンビの力とでも申しませうか全くコンビの强さの大事さをつくづくと感じた次第です

九年連覇の偉業をなし遂げまして唯々先輩同僚の築き上げました八年連覇の偉業を傷つけず責任を果し得ましたことを喜んでをります、來る年も／＼この榮譽を保持したいものですが續つて庭球界を想ふ時新人の生れ出づるの少きを立派するものとして淋しさを禁じ得ません(終)

歌はぬ勝利 (55)

山中峯太郎【作】 高木清【畫】

恩と義理(三)

由喜は前に新橋で鶯妓に出てゐた時、鷲律氏の世話を受けてゐた。公子が生れてから新しく一軒の家をもち、鶯妓もやめてしまつた。その時こそ、ほんたうに心の底からホッと息をついた。生れて初めて淸々した氣もちだつた。けれど公子が三つの時、これこそ杏脆なく竹內良策氏の方へ、もぎとられるやうに貰はれて行き、鷲律氏は眠に亡くなり、さすがに財界の大きな人だけあつて、十二分のものを由喜にも遺されはしたけれど、後の寂しさはいひやうもなく、由喜は女の身の悲しさを、この時ほど辛く知らされたことはなかつた。

—何といつても藤にゐるものは、ほんたうに辛い。

この切なさと悲しさであつた。それでも由喜は、すつかり堅氣になつてゐた。そこに家へ不意に訪ねて來たのが、誰あらう、藤谷道之助、—今の主人なのだつた。新橋に出てゐた時分、滿くつきあつてゐた遊び仲間の一人、ずつと前に奥さんをなくして、何かと家の中が不自由なぐらゐらしいのを由喜は、それとなく知つてゐた。つきあつてゐるうちに、氣ごころはお互に解つてゐたし、それが訪ねて來たわけは、

『どうだらうか、鷲律さんは誠に不幸におなりだし、こゝで早速などといふわけではないが、お前さんさへ好かつたら、今しばらくして、鷲律さんの一周忌もすぎたらわたしの家の人になつてくれないかね。だしぬけの相談で、さぞかし、おどろくだらうが……』

おだやかな人のくせに、いかにも藤田の商人らしく、ざつくばらんに切り出して、まつたく由喜をビックリさせた。が、こちらにしても、さつぱりといやとも云ひきれるほど、この藤谷さんを、きらひではなかつた。氣ごころは前から知れてゐるのだし、寂しさ、切なさを、しみ／＼知らされてゐる時、この不意の申出に由喜は、堅い氣もちのままで動かされた。

結婚形ばかりでも仲人をたてゝ式もあげて、由喜は、藤谷の家へ入つたのが、九年前のことであつた。籍も入れられて、それこそ心の底から、ほゝ笑んだのも、生れて初めての幸せな感じであつた。けれども、一つの望みが叶ふと、次に二つを望むのは、およそ人ごころであらう。まして由喜は前から母親なのであり、血をわけた公子を、何とかして自分の手もとへ引きとりたい。この切ない望みを毎日、忘れたことはないのだつた。といつても、竹內さんの家で公子が、三つの時から育てられてゐるこの恩と義理をおもふと、今になつて、公子を引きとらせてくださいとは、口に出せることではなく、これぱかりが、自分ひとりの胸のうちに、もう絶えずわだかまりになつてゐた。

かうした由喜の苦しい氣もちをおだやかな性質の藤谷道之助は、最初から十分に察してゐた。

—無理はない、母親だもの、さういふものにちがひない、と、そばにゐて理解はしてゐながら、藤谷道之助もまた、竹內家に對しての恩と義理を、これまた、わきまへずにゐる男ではなかつた。が、今度これこそ不意に、竹內氏が實任自殺して、亡くなつたのである。新聞の朝刊がそれを知らせた。

—もしも公子を、この際、こちらで今までの恩に報いるだけのことをして、引きとれるものならば、これに越したことはないのではないか。

由喜もさう思ひ、道之助も今朝認めに、新聞を前において、それに同意すると、

『よそながらでも、私、見て來たいと思ひますわ』

親めから涙ぐんで、さう云ふ由喜の眞劍に思ひつめてゐる顏を見ると、道之助も『よせ』とは云へずに、妥吉を東京驛に出迎へる八時半までに降車口の方で待ちあはせることにして、さきに由喜を出してやつたのが、今、しよんぼりと改札口を出て來ると、こちらを見つけて走り寄つてくるなり、囁くやうにして、

『會つて來ましたわ。大きくなつてゐてもう……』

青白い顏いろに涙ぐだめてゐて、どうしようかと思ふ帶の上を片手でおさへながら、さう云ふのだつた。

全國民におくる新家庭雜誌

放送

三十錢 第一號大好評 特集の十一月號出づ!! 全國書店販賣中

日本の產業戰線 小磯勇一
新しき結婚を語る座談會
◆十一月放送番組紹介
小說 一馬車にて 阿部知二
其他家庭向讀物・放送文藝・家業・重要番組記事滿載!!

東京市芝區田村町一テキスビル 日本放送出版協會 振替東京四九七〇一番

唯一の特許濕布藥

ビスメン

感冒・肺炎

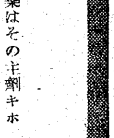

好評の高速治療劑

扁桃腺炎 中耳炎 耳下腺炎 乳腺炎 打撲捻挫

本藥はその主劑キホンド綜合元素獨特の物理と藥理の相乘作用によつて、熱痛み腫れを頗る迅速に解消する理想的濕布藥として好評である。

各藥店にあり 藥價 五十錢 一圓 一圓八十錢

東京市神田區鍛冶町 大木合名會社

帝國大學化學實驗室で研究完成した專賣特許の しらが染 ナゴン

●誤つて飲んでも別狀ない程の衛生無毒品で
●今迄の白毛染の樣に流産死產を起さず、また視力や內臟を冒さない
●皆さんの健康のため安價なものに迷はず、今すぐ御使用下さい

四〇錢・六〇錢・送料十錢

大阪市東區南久寶寺町・宇野達之助商會藥品部・振替大阪三五一五九番

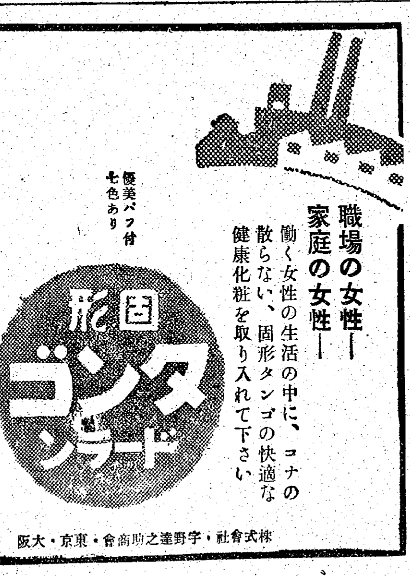

職場の女性— 家庭の女性—

働く女性の生活の中に、コナの散らない、固形タンゴの快適な健康化粧を取り入れて下さい

優美パフ付 七色あり

固形 タンゴ ソラード

株式會社・宇野達之助商會・東京・大阪

肩こり、頭痛に惱む女性へ!

新女性ホルモン ギナンカプセル

チョツとしても、肩がこつたり、頭痛がしたり、疲れやすく、そして肩をもませたり、頭痛膏を貼つたりしても、一時的に良くなるだけで、なか／＼芯から良くならず、絶えず惱んでゐる女性が多數にあります。

(か)うした女性は、本人も若しかなり不愉快なものですが大抵は體質だとか、年齡だとか氣候のためだと、諦めてゐるのが普通です。

しかし、その諦めは早計で、なぜなら、そうした女性は十中の八九まで卵巢機能に障碍があるか、或は婦人更年期障碍に陷入つてゐるために、そこから分泌されるホルモン(これを學術上、卵胞ホルモンと云ふ)が不足して、全身に充分ゆきわたらなくなつてきたからです。

○今評判の新女性ホルモン『ギナンカプセル』とは、若い動物の體內から、人間の女性に適した卵胞ホルモンの純粹成分を抽出し、それを注射でなく、內服することによつて腸から體內に吸收させ、血管を通して全身を循環させる事に成功したものです。

冷え、疲れにも

本劑の特長は、その效果が刺戟的でない事、興奮的でない事でありまして、すなはちこれを卵巢機能障碍、或は婦人更年期障碍が原因で、次のやうな症狀のある女性が服みつゞけますと

角つ全身の新陳代謝がさかんとなり、血行血色が良化され、それにつれて、肩こり、頭痛、冷え、疲れ、逆上、メマヒなどがなくなるばかりか、毎月の生理も順調となり、さらにホルモンの充實するに從ひ、お化粧ともがひ、顏から全體の皮膚が生地から艶々と滑かになり、ちやうどホルモンの光が滿ちた女性同樣……

(氣)分までが朗かになるので、ギナンカプセルを愛用した若い女性は勿論、中年から中年すぎの奥樣、お年寄りまでが、大變なお喜びです。

○因みにギナンカプセルは、一時的の刺戟劑とか興奮劑は少しも配合されず、純粹の卵胞ホルモンですから、のみつゞけても少しも害がなく、價格も效力に比し、頗る低廉です。

【價格】 一ケ月分 五圓 三ケ月分 十三圓

各地の藥店、デパートにあり (ギナンカプセル詳細說明書は發賣元より進呈)

東京市日本橋區本町三ノ三 發賣元 友田合資會社

シッカロール 湯上りに おむつ換へに 忘れず一撒り! 和光堂

かぜ ねつ 頭痛に キナピリン 主藥鹽酸キニーネ 20センより

京日營業案內

京日案內◎掲載申込は日本ノ六二番京日案內社宛御願ひます

寫眞機と機械材料 京城府明治町二ノ六九 島田 電話本(2)二四八・一九一九番

寫眞機と材料藥品 現像・焼付引伸迅速に致します 本町二丁目 電本(2)〇〇八番 三洋堂

寫眞 機と材料一切品販賣 京城府本町 電本七九八番

寫眞機と材料販賣 現像焼付引伸 京城西大門町一丁目 電光四一五二番 富士商會

肖像畫 御撮影上 京城府本町四丁目 井上

古着 切賣入れ致します 洋服、商品券 京城府本町

貸衣裳 は田邊 結婚禮服其他一切 電話本三七八〇番

洋服 國民服 學生服 各種作業服 京城府黃金町 洋服店

古着 洋服・呉服・古着賣買 京城府本町 古着商

雜件

ホテル 新築開業 京城府黃金町 電話本(2)ホテル

用達 お使ひは迅速確實 昭和用達 電話本(2)5241・3620

看護 婦附添婦派出 京城府 看護婦會

外科 泌尿科 X光線 醫學博士 吳一承 京城府仁寺町一七〇 電光三五一九

國策手袋 各工場、鑛山、水產業土木及び一般家庭の作業用 (耐久力軍手の四倍)

從來市場にある軍手袋よりも數倍の耐久力を有した勞働用の手袋 大和商事 京城府本町二丁目 電話本(2)四七七番

白內科 旧東明醫院跡 醫學博士 白川基昊 京城府瑞麟町十一番 電話(3)三四八九

安田產婦人科 需應入院 醫學博士 安田實 京城旭町二(三越東側上ル) 電本(2)4655番

私立探偵 創業二十年 人事調査 京城驛前 小林蕉郎 電本5364

徽章 青年團章 各種徽章製作所 京城

公眼科 醫學博士 禹炳公 京城鍾路一丁目 (電光4006番)

ぢ 肛門科 田鎮医院 京城花園町六九 (花園町市場前電車通り) 電本七九三八番

古釘買賣斡旋 愛知縣古釘商組合 名古屋市中區 電話本局二三六四番

竿 國旗竿 物干竿 釣竿 各種製造販賣 山口縣 本田竿商店

講習生募集 日本タイプライター株式會社 京城 電話(本)七〇八四一

電熱器具製造卸 京城府黃金町二丁目 電話本局(2)五五五五番 安東

旅館 交通便利 宿料安價 京城府南山町一ノ五

小兒科 內科 山田醫院 京城 電光二八〇

生徒募集 公認大陸タイピスト 京城府南大門通四ノ六八

タイピスト生徒募集 電話本局二八六二一番

ミシン 大阪市北區 ジャノメミシン 製造所

京日案內 料金表(料金は總て前金)

別一件一回	五行迄	一圓
五行以上	一行増	二十錢

求職・求人の御照會は午前九時より午後五時迄廣告部へ御問合せの事

雇入 家政婦 內婦人 京城

女子 店員 京城驛前 金華山食堂

醫師 內科又は外科 京城 岩井病院

求職 京城府 新井政雄

家庭 京城府

雜件

賣又 旭町一ノ一五二 電本五八八番

求む 旭町一ノ一五二 電本五八八番

讓受 本町通り又は明治町附近を希望す

專賣 京城府南大門通四ノ二

特別案內

時計修理工募集 株式會社 村木時計店 京城本町二丁目

看護婦・產婆採用 日窒鑛業株式會社

募集 朝鮮アスベスト工業株式會社 京城府若草町廿四番地 電話本局五二五三番

內弟子入用 十五歲より二十歲までの女の方 本町四ノ六 神田裁縫所

外務員募集 京城日報監理所 電話光化門一八〇

東寶若草劇 九日より 日本ニュース 文化ニュース 白鳥の死 土に生きる

城寶 九日ヨリ 東寶舞踊隊 朝鮮第二回公演 山莊の怪事件

松竹明治座 七日ヨリ 短篇映畫 12,01 2,22 4,42 7,03 半島の春 12,50 3,11 5,31 7,52 日曜日は午前十時開演

城南映畫劇場 十日より十三日まで 狂亂の娘藝人 陽氣な幽靈

大陸劇場 七日ヨリ 文化映畫 12,01 3,12 6,30 ヴァリエテの乙女 1,45 4,56 8,15

新興映畫 浪花館 七日ヨリ十二日マデ 旋風街 名大隱葉

京劇 本町三 十日ヨリ十四日マデ 鏡山競艶錄 親なればこそ

和信映畫館 6日より12日まで 日曜祭日は午前十時半より上映 1・日本ニュース 2・朝鮮ニュース 3・孫悟空(後篇)

喜樂館 七日より上映 日本ニュース 文化映畫 改版 まぼろし城

東宝中央劇場 十日ヨリ十三日マデ 闘魚 スクリーン・アトラクション 演藝慰問隊 ニュース・文化映畫

京日文化映畫劇場 六日より十二日まで 1朝鮮ニュース 2國民學校を誠る 3國定教科書 4松を科學する 5釣一年 6日本ニュース

朝日座 十一月九日より三日間 浪曲大會